

ส่วนที่ ๑

บทนำ

๑.๑ ลักษณะของแผนพัฒนาสามปี

แผนพัฒนาสามปี เป็นลักษณะของการแปลงแผนยุทธศาสตร์การพัฒนาไปสู่การปฏิบัติ โดยมีหลักคิดที่ว่า ภายใต้ยุทธศาสตร์การพัฒนาหนึ่ง ๆ จะมีแนวทางการพัฒนาได้มากกว่าหนึ่งแนวทาง และภายใต้แนวทางหนึ่งจะมีโครงการ/กิจกรรมได้มากกว่าหนึ่งโครงการ/กิจกรรมที่จะต้องนำมาดำเนินการให้บรรลุตามวัตถุประสงค์และเป้าหมายที่ต้องการในแต่ละยุทธศาสตร์การพัฒนา

นอกจากนั้น แผนพัฒนาสามปี ยังเป็นแผนที่มีความสัมพันธ์ใกล้ชิดกับงบประมาณรายจ่ายประจำปี กล่าวคือ องค์กรปกครองส่วนท้องถิ่น ใช้การวางแผนพัฒนาเป็นเครื่องมือในการจัดทำงบประมาณรายจ่ายประจำปี โดยการนำโครงการ/กิจกรรมจากแผนพัฒนาสามปี ในปีที่จะจัดทำงบประมาณรายจ่ายประจำปีไปจัดทำงบประมาณ

แผนภาพความเชื่อมโยงของแผนยุทธศาสตร์การพัฒนากับแผนพัฒนาสี่ปี

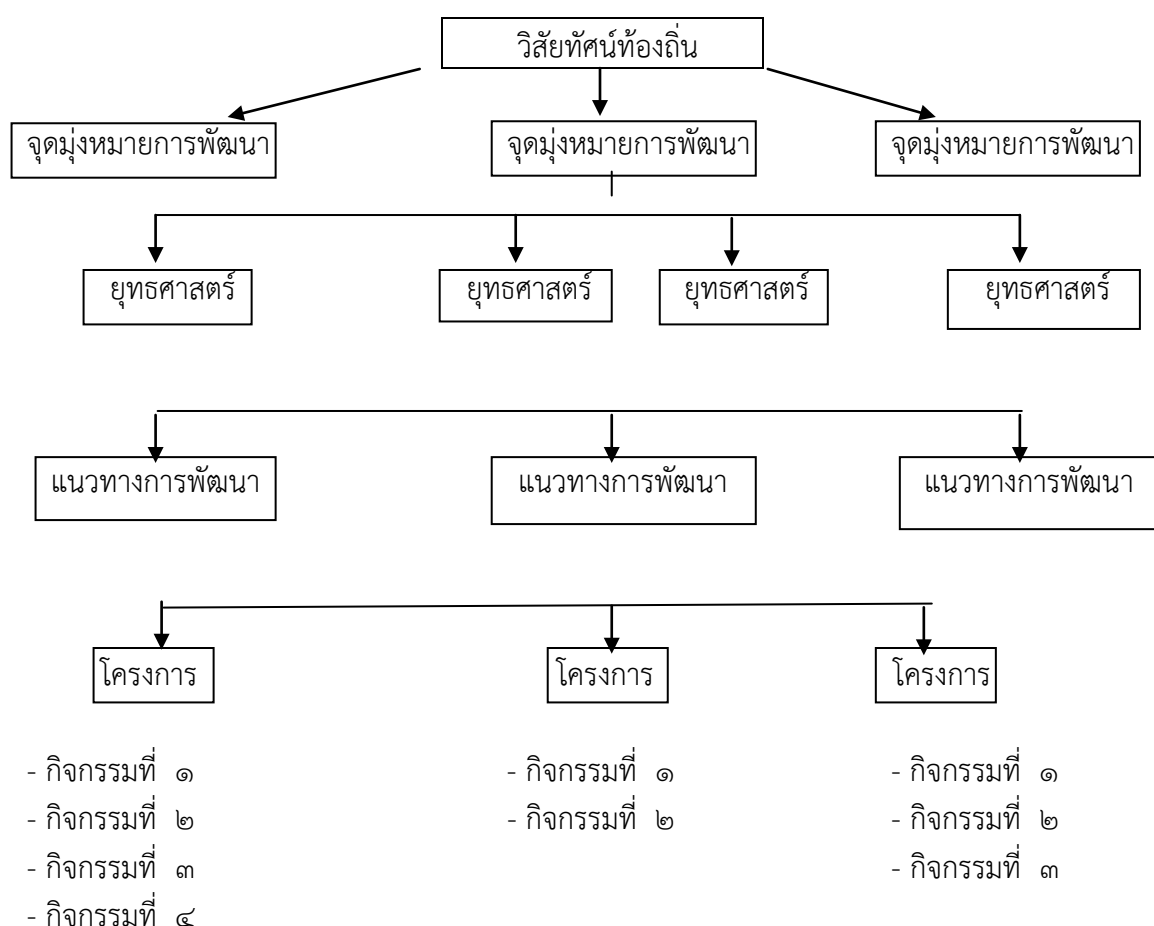

ตามระเบียบกระทรวงมหาดไทย ว่าด้วยการจัดทำและประสานแผนพัฒนาขององค์กรปกครองส่วนท้องถิ่น พ.ศ. ๒๕๔๘ แก้ไขเพิ่มเติม ฉบับที่ ๒ พ.ศ. ๒๕๕๙ “แผนพัฒนาท้องถิ่นสี่ปี” หมายถึง แผนพัฒนาขององค์กรปกครองส่วนท้องถิ่น ประเด็นยุทธศาสตร์ เป้าประสงค์ ตัวชี้วัด ค่าเป้าหมาย และกลยุทธ์ โดยสอดคล้องกับแผนพัฒนาจังหวัด ยุทธศาสตร์การพัฒนาขององค์กรปกครองส่วนท้องถิ่นในเขตจังหวัด แผนพัฒนาอำเภอ แผนพัฒนาตำบล แผนพัฒนาหมู่บ้านหรือแผนชุมชน อันมีลักษณะเป็นการกำหนดรายละเอียดแผนงาน/

โครงการพัฒนาที่จัดทำขึ้นสำหรับปีงบประมาณแต่ละปี ซึ่งมีความต่อเนื่องและเป็นแผนก้าวหน้าและให้
หมายความรวมถึงการเพิ่มเติมหรือเปลี่ยนแปลงแผนพัฒนาท้องถิ่นสี่ปี

ดังนั้น โครงการที่บรรจุอยู่ในแผนพัฒนาท้องถิ่นสี่ปี โดยเฉพาะในแผนประจำปีแรกของห้วงระยะเวลา
สามปีนั้นควรมีสภาพความพร้อมอย่างน้อย ๒ ประการ คือ

๑. มีความแน่นอนของกิจกรรมที่จะดำเนินการ โดยควรมีการประเมินถึงความเป็นไปได้ของโครงการ/
กิจกรรม รวมทั้งผลประโยชน์สาธารณะที่จะได้รับจากโครงการ/กิจกรรม
๒. กิจกรรมที่อยู่ในแผนประจำปีแรกของห้วงระยะเวลาสามปี ควรมีความพร้อมในเรื่องรูปแบบและ
รายละเอียดทางเทคนิคพอสมควร เพื่อให้สามารถกำหนดรายการในแผนพัฒนาที่จะนำไปใช้จัดทำ
งบประมาณรายจ่ายประจำปีได้ต่อไป

แผนพัฒนาท้องถิ่นสี่ปี มีลักษณะกว้าง ๆ ดังต่อไปนี้

๑. แสดงถึงความสอดคล้องกับแผนยุทธศาสตร์การพัฒนา
๒. แสดงถึงแนวทางการพัฒนาและวัตถุประสงค์ของแนวทางการพัฒนาที่ชัดเจนและมีลักษณะ
เฉพาะเจาะจงที่ดำเนินการ
๓. แสดงถึงโครงการ/กิจกรรมการพัฒนาที่จะดำเนินการเป็นห้วงระยะเวลาสี่ปี
๔. แสดงถึงความเชื่อมโยงระหว่างแผนยุทธศาสตร์พัฒนากับงบประมาณรายจ่ายประจำปี

๑.๒. วัตถุประสงค์ของการจัดทำแผนพัฒนาท้องถิ่นสี่ปี

- (๑) แผนพัฒนาท้องถิ่นสี่ปีเป็นการแปลงแผนยุทธศาสตร์การพัฒนาไปสู่การปฏิบัติ
- (๒) เป็นเครื่องมือในการจัดทำงบประมาณรายจ่ายประจำปี
- (๓) เป็นการเชื่อมโยงแผนพัฒนาท้องถิ่นสี่ปีกับแผนยุทธศาสตร์การพัฒนา
- (๔) เพื่อเป็นแนวทางการพัฒนาและวัตถุประสงค์ของแนวทางการพัฒนาที่ชัดเจน

๑.๓ ขั้นตอนในการจัดทำแผนพัฒนาท้องถิ่นสี่ปี

ขั้นตอนที่ ๑ ผู้รับผิดชอบทำการประสานงานและเสนอโครงการจัดทำแผนพัฒนาท้องถิ่นสี่ปี ในห้วงปี
พ.ศ. ๒๕๖๑-๒๕๖๔ ผ่านปลัดเทศบาล ให้ผู้บริหารท้องถิ่นพิจารณาเสนอคณะกรรมการพัฒนาท้องถิ่นและ
คณะกรรมการสนับสนุนการจัดทำแผนพัฒนาท้องถิ่นพิจารณา

ขั้นตอนที่ ๒ ประชุมคณะกรรมการสนับสนุนการจัดทำแผนพัฒนา สรุปลยุทธศาสตร์การพัฒนาและแนว
ทางการพัฒนาจากแผนยุทธศาสตร์การพัฒนา พร้อมข้อมูลและปัญหาความต้องการของประชาชน และคัดเลือก
ยุทธศาสตร์การพัฒนาและแนวทางพัฒนา เพื่อร่วมกันพิจารณาจัดทำแผนพัฒนาสามปี โดยใช้ข้อมูลปัญหาและ
ความต้องการที่ได้จากการทำประชาคมหมู่บ้านของแต่ละหมู่บ้านมากำหนดกิจกรรมในการจัดทำแผน ว่าจะมี
โครงการ/กิจกรรมอะไรบ้างที่ต้องดำเนินการเพื่อให้บรรลุวัตถุประสงค์

ขั้นตอนที่ ๓ การเก็บรวบรวมข้อมูลและการวิเคราะห์ข้อมูล โดยหลัก swot

ขั้นตอนที่ ๔ กำหนดวัตถุประสงค์ของแนวทางการพัฒนาสามปี

ขั้นตอนที่ ๕ จัดทำรายละเอียดของโครงการและกิจกรรมการพัฒนาให้สอดคล้องกับแนวทางพัฒนาสาม
ปี

ขั้นตอนที่ ๖ คณะกรรมการสนับสนุนการจัดทำแผนพัฒนาสามปีและเสนอคณะกรรมการพัฒนาท้องถิ่น
พิจารณา

ขั้นตอนที่ ๗ คณะกรรมการพัฒนาท้องถิ่นพิจารณาร่างแผนพัฒนาสามปี แล้วนำเสนอผู้บริหาร
ท้องถิ่นเพื่อพิจารณาให้ความเห็นชอบแล้วประกาศใช้แผนพัฒนาท้องถิ่น

๑.๔ ประโยชน์ของการจัดทำแผนพัฒนาท้องถิ่นสี่ปี

ในการจัดทำแผนพัฒนาท้องถิ่นสี่ปีของเทศบาลนั้น เป็นการพิจารณาและกำหนดแนวทางปฏิบัติงานให้บรรลุเป้าหมายที่พึงประสงค์ และเป็นการคาดเดาเหตุการณ์ต่างๆในอนาคต และตัดสินใจเลือกแนวทางปฏิบัติที่ดีที่สุด โดยผ่านกระบวนการคิดก่อนทำ (ความพยายามที่เป็นระบบ) เป็นการลดความไม่แน่นอนและปัญหาความยุ่งยากซับซ้อนที่จะเกิดขึ้นในอนาคต, ทำให้เกิดการยอมรับแนวคิดใหม่ๆเข้ามาในองค์กร, ทำให้การดำเนินการบรรลุถึงเป้าหมายที่ปรารถนา, ลดความสูญเปล่าของหน่วยงานที่เข้าซ้อนเพราะการวางแผนทำให้มองเห็นภาพรวมขององค์กรที่ชัดเจน และยังเป็นการอำนวยความสะดวกในการจัดระเบียบขององค์กรมีความเหมาะสมกับลักษณะงานมากยิ่งขึ้น และทำให้เกิดความชัดเจนในการดำเนินงาน เนื่องจากการวางแผนเป็นการกระทำโดยอาศัยทฤษฎี (Theory) หลักการ (Concept) และงานวิจัยต่างๆ มาเป็นตัวกำหนดจุดมุ่งหมายและแนวทางปฏิบัติที่ชัดเจนในอนาคต

กล่าวได้ว่า ไม่มีองค์กรใดที่ประสบความสำเร็จได้ โดยปราศจากการวางแผน ดังนั้นการวางแผนจึงเป็นภารกิจอันดับแรกที่มีความสำคัญของกระบวนการจัดการที่ดี และการวางแผนพัฒนาสามปีที่ดีย่อมส่งผลให้เกิดประโยชน์ดังต่อไปนี้

๑. **บรรลุจุดมุ่งหมาย (Attention of Objective)** มีทิศทางไปยังจุดมุ่งหมายที่กำหนดไว้ได้อย่างสะดวกและเกิดผลดี

๒. **ประหยัด (Economic Operation)** ทำให้ฝ่ายต่างๆมีการประสานงาน มีการใช้ประโยชน์จากทรัพยากรต่างๆ อย่างคุ้มค่า เป็นการลดต้นทุนก่อให้เกิดการประหยัดแก่องค์กร

๓. **ลดความไม่แน่นอน (Reduction of Uncertainty)** การวางแผนที่มีประสิทธิภาพเป็นผลมาจากการวิเคราะห์พื้นฐานของข้อเท็จจริงที่ปรากฏขึ้นแล้ว ทำการคาดคะเนเหตุการณ์ในอนาคต และได้หาแนวทางพิจารณาป้องกันเหตุการณ์ที่จะเกิดขึ้นไว้แล้ว

๔. **เป็นเกณฑ์ในการควบคุม (Basis of Control)** ถ้าไม่มีการวางแผนก็ไม่สามารถมีการควบคุม กล่าวคือ แผนกำหนดจุดมุ่งหมายและมาตรฐานการปฏิบัติงานในหน้าที่การควบคุม

๕. **ส่งเสริมให้เกิดนวัตกรรมและการสร้างสรรค์ (Encourages innovation and Creativity)** การวางแผนเป็นพื้นฐานด้านการตัดสินใจและเป็นสิ่งที่ช่วยให้เกิดแนวความคิดใหม่ๆ (นวัตกรรม) และความคิดสร้างสรรค์

๖. **พัฒนาแรงจูงใจ (Improves Motivation)** การวางแผนยังเป็นเครื่องมือฝึกและพัฒนาแรงจูงใจที่ดีสำหรับผู้บริหารในอนาคต

๗. **พัฒนาการแข่งขัน (Improves Competitive Strength)** การวางแผนจะเกี่ยวข้องกับการขยายขอบข่ายการทำงาน เปลี่ยนแปลงวิธีการทำงาน ปรับปรุงสิ่งต่างๆให้ทันต่อการเปลี่ยนแปลงที่จะเกิดขึ้นในอนาคต

๘. **ทำให้เกิดการประสานงานที่ดี (Better Coordination)** กิจกรรมต่างๆที่จัดวางไว้มุ่งไปสู่จุดหมายเดียวกันมีการจัดประสานงานในฝ่ายต่างๆขององค์กรเพื่อหลีกเลี่ยงความซ้ำซ้อนในงานแต่ละฝ่ายขององค์กร

การจัดทำแผนพัฒนาสามปีเป็นเครื่องมือที่จะช่วยให้เทศบาลตำบลได้พิจารณาอย่างรอบคอบให้เห็นถึงความเชื่อมโยงระหว่างแนวทางการดำเนินงานต่างๆ ที่อาจมีความเชื่อมโยงและส่งผลทั้งในเชิงสนับสนุนและเป็นอุปสรรคต่อกัน เพื่อให้เทศบาลตำบลนำมาตัดสินใจกำหนดแนวทางการดำเนินงานและใช้ทรัพยากรการบริหารของเทศบาลตำบลอย่างมีประสิทธิภาพเพื่อให้เกิดประโยชน์สาธารณะสูงสุด

.....

สภาพทั่วไปและข้อมูลพื้นฐานของเทศบาลตำบลกุดประทาย

๑. สภาพทั่วไป

๑.๑ ที่ตั้ง

เทศบาลตำบลกุดประทาย ตั้งอยู่เลขที่ ๑๗๑ หมู่ที่ ๑๓ บ้านเหล่า ตำบลกุดประทาย อำเภอเดชอุดม จังหวัดอุบลราชธานี

๑.๒ เนื้อที่

มีพื้นที่รับผิดชอบทั้งหมด ๑๕๑.๗๗๖ ตารางกิโลเมตร หรือ ๙๔,๘๖๐ ไร่

๑.๓ ภูมิประเทศ

ภูมิประเทศโดยทั่วไปเป็นที่ราบลุ่ม ตั้งอยู่ทางทิศตะวันออกเฉียงเหนือของอำเภอเดชอุดม อาณาเขตติดต่อข้างเคียง มีดังนี้

- ทิศเหนือ ติดต่อกับ อำเภอนาเยีย และอำเภอกันทรวิชัย จังหวัดอุบลราชธานี
- ทิศใต้ ติดต่อกับ ตำบลคำครั่ง และตำบลโพนงาม อำเภอเดชอุดม จังหวัดอุบลราชธานี
- ทิศตะวันตก ติดต่อกับ ตำบลโพนงาม และตำบลเมืองเดช อำเภอเดชอุดม จังหวัดอุบลราชธานี
- ทิศตะวันออก ติดต่อกับ ตำบลนาโพธิ์ อำเภอบุณฑริก จังหวัดอุบลราชธานี

๑.๔ จำนวนหมู่บ้านในเขตตำบล

จำนวนหมู่บ้านในเขตเทศบาลตำบลกุดประทาย มีทั้งหมด ๒๑ หมู่บ้าน ได้แก่

- | | | |
|-------------------------|---------------------------|-----------------------------|
| หมู่ที่ ๑ บ้านโนนขาม | หมู่ที่ ๒ บ้านดอนม่วย | หมู่ที่ ๓ บ้านนาทุ่ง |
| หมู่ที่ ๔ บ้านโนนกอย | หมู่ที่ ๕ บ้านกุดประทาย | หมู่ที่ ๖ บ้านหนองคู |
| หมู่ที่ ๗ บ้านโนนเค็ง | หมู่ที่ ๘ บ้านสุขสมบูรณ์ | หมู่ที่ ๙ บ้านค่านาแซง |
| หมู่ที่ ๑๐ บ้านโนนบก | หมู่ที่ ๑๑ บ้านแสนสุข | หมู่ที่ ๑๒ บ้านอุดมสุข |
| หมู่ที่ ๑๓ บ้านเหล่า | หมู่ที่ ๑๔ บ้านหนองแวง | หมู่ที่ ๑๕ บ้านกุดเจริญ |
| หมู่ที่ ๑๖ บ้านโนนเจริญ | หมู่ที่ ๑๗ บ้านเสียมเจริญ | หมู่ที่ ๑๘ บ้านทุ่งแสงตะวัน |
| หมู่ที่ ๑๙ บ้านค่านาแซง | หมู่ที่ ๒๐ บ้านแสนสุข | หมู่ที่ ๒๑ บ้านนาทุ่ง |

๑.๕ ประชากร

เทศบาลตำบลกุดประทาย มีจำนวนประชากรทั้งสิ้น ๑๓,๓๗๖ คน แยกเป็นชาย ๖,๗๗๕ คน หญิง ๖,๖๐๑ คน จำนวน ๔,๖๒๖ ครัวเรือน

หมู่ที่	บ้าน	ประชากร	จำนวนครัวเรือน
๑	โนนขาม	๖๖๕	๑๙๘
๒	ดอนม่วย	๓๙๘	๑๕๔
๓	นาทุ่ง	๖๖๔	๒๗๙
๔	โนนกอย	๘๗๙	๒๗๖
๕	กุดประทาย	๕๘๕	๒๙๘
๖	หนองคู	๗๙๘	๒๗๓
๗	โนนเค็ง	๖๒๘	๑๗๘
๘	สุขสมบูรณ์	๙๑๒	๓๐๑
๙	ค่านาแซง	๑,๑๕๘	๓๙๗
๑๐	โนนบก	๕๐๓	๑๖๘
๑๑	แสนสุข	๖๒๐	๒๓๕
๑๒	อุดมสุข	๕๗๑	๒๔๔

หมู่ที่	บ้าน	ประชากร	จำนวนครัวเรือน
๑๓	เหล่า	๖๓๙	๒๕๑
๑๔	หนองแวง	๓๘๖	๙๒
๑๕	กุดเจริญ	๗๕๑	๓๓๕
๑๖	โนนเจริญ	๘๐๙	๒๐๑
๑๗	เสียมเจริญ	๓๑๐	๙๔
๑๘	ทุ่งแสงตะวัน	๔๗๘	๑๓๓
๑๙	ค่านาแซง	๔๗๒	๑๗๘
๒๐	แสนสุข	๗๑๒	๒๓๘
๒๑	นาทุ่ง	๓๒๕	๑๐๒
รวมทั้งสิ้น		๑๓,๓๗๖	๔,๖๒๖

หมายเหตุ: ข้อมูล ณ เดือนตุลาคม พ.ศ. ๒๕๕๙

๒. สภาพทางด้านเศรษฐกิจ

๒.๑ อาชีพ

อาชีพหลักส่วนใหญ่ประกอบอาชีพเกษตรกรรม ทำนา ทำไร่ ทำสวน ปลูกพืชส่วนใหญ่ได้แก่ ข้าว ตลอดจนเลี้ยงสัตว์ ค้าขาย รับจ้างทั่วไป หัตถกรรมในครัวเรือน

๒.๒ หน่วยธุรกิจในเขตเทศบาลตำบลกุดประทาย

- | | | | |
|----------------------|---------|----------------------|--------|
| ๑. ปั้มน้ำมันและก๊าซ | ๒๘ แห่ง | ๒. โรงงานอุตสาหกรรม | - แห่ง |
| ๓. โรงสี | ๒๐ แห่ง | ๔. สถานที่ท่องเที่ยว | ๑ แห่ง |

๓. สภาพทางสังคม

๓.๑ การศึกษา

- | | |
|--|---------|
| ๑. ศูนย์พัฒนาเด็กเล็ก | ๑๐ แห่ง |
| ๒. โรงเรียนประถมศึกษา | ๑๑ แห่ง |
| ๓. โรงเรียนมัธยมศึกษาตอนต้น(ขยายโอกาส) | ๕ แห่ง |
| ๔. ที่อ่านหนังสือพิมพ์ประจำหมู่บ้าน | ๒๑ แห่ง |
| ๕. ศูนย์การเรียนรู้ชุมชน | ๑ แห่ง |
| ๖. ศูนย์ส่งเสริมสุขภาพ | ๒๑ แห่ง |

๓.๒ สถาบันและองค์กรทางศาสนา

- | | |
|------------------|---------|
| ๑. วัด/สำนักสงฆ์ | ๒๐ แห่ง |
|------------------|---------|

๓.๓ สาธารณสุข

- | | |
|---|--------|
| ๑. สถานีอนามัย | ๒ แห่ง |
| ๒. อัตรการมีและใช้ส้วมรดน้ำ เต็มพื้นที่ | |

๓.๔ ความปลอดภัยในชีวิตและทรัพย์สิน

- | | |
|-----------------------------------|--------|
| ๑. ศูนย์ป้องกันและบรรเทาสาธารณภัย | ๑ แห่ง |
|-----------------------------------|--------|

๔. การบริการพื้นฐาน

๔.๑ การคมนาคม

- มีถนนประเภทคอนกรีตเสริมเหล็กทุกหมู่บ้าน

- มีถนนประเภทลูกรัง เพื่อใช้ในการติดต่อระหว่างหมู่บ้านและตำบล ทุกหมู่บ้าน
- มีถนนประเภทลาดยาง คือสายพิบูลมังสาหาร - บุณฑริก หมายเลข ๒๑๗๑ ผ่านหมู่ที่ ๑๒ บ้านอุดมสุข และถนนลาดยางจากอำเภอเดชอุดมผ่านตำบลโพรงงามถึงบ้านโนนกออย หมู่ที่ ๔
- มีสะพาน คสล. ๔ แห่ง

๔.๒ การโทรคมนาคม

- ที่ทำการไปรษณีย์โทรเลขอนุญาตเอกชน ๑ แห่ง
- ตู้โทรศัพท์สาธารณะ ๑๐ แห่ง

๔.๓ การไฟฟ้า

- มีไฟฟ้าเข้าถึง ๒๑ หมู่บ้าน ประชาชนมีไฟฟ้าใช้ครบทุกหมู่บ้าน

๔.๔ แหล่งน้ำธรรมชาติ

- ลำน้ำ/ลำห้วย ๑๕ สาย
- บึง/หนองน้ำและอื่น ๖ แห่ง

๔.๕ แหล่งน้ำที่สร้างขึ้น

- ฝาย ๑๒ แห่ง
- บ่อโยก ๑ แห่ง

๕. ข้อมูลอื่น ๆ

๕.๑ ทรัพยากรธรรมชาติ

- มีป่าไม้ลักษณะป่าชุมชน

๕.๒ มวลชนจัดตั้ง

*อาสาสมัครป้องกันภัยฝ่ายพลเรือน (อปพร.) จำนวน ๒ รุ่น

๖. ศักยภาพในตำบล

๖.๑ จำนวนบุคลากร

- | | | |
|---------------|-----------|-----------|
| | ๗๗ | คน |
| - สำนักปลัด | ๓๖ | คน |
| - กองคลัง | ๘ | คน |
| - กองช่าง | ๓ | คน |
| - กองการศึกษา | ๓๐ | คน |

๖.๒ ระดับการศึกษาของบุคลากร

- | | | |
|-------------------------|----|----|
| - ประถมศึกษา | ๕ | คน |
| - มัธยมศึกษา/อาชีวศึกษา | ๓๒ | คน |
| - ปริญญาตรี | ๑๙ | คน |
| - สูงกว่าปริญญาตรี | ๒๑ | คน |

๖.๓ รายได้ของเทศบาลตำบล

- | | | |
|--|---------------|-----|
| - ปีงบประมาณ ๒๕๕๙ | ๔๘,๖๓๓,๘๔๒.๙๙ | บาท |
| - รายได้ที่เทศบาลจัดเก็บเอง | ๘๐๑,๐๘๕.๕๖ | บาท |
| - รายได้ที่ส่วนราชการต่าง ๆ จัดเก็บให้ | ๒๕,๖๔๗,๓๘๕.๔๓ | บาท |
| - เงินอุดหนุนจากรัฐบาล | ๒๑,๘๙๐,๔๙๗ | บาท |
| - รายได้เบ็ดเตล็ดอื่น ๆ | ๒๙๔,๘๗๕ | บาท |

หมายเหตุ ข้อมูล ณ วันที่ ๓๐ กันยายน ๒๕๕๙

๖.๔ ศักยภาพของชุมชนและพื้นที่

(๑) การรวมตัวของกลุ่มประชาชน

จำนวนกลุ่มทุกประเภท ๒ กลุ่ม

* กลุ่มอาชีพ ๔๐ กลุ่ม

* กลุ่มออมทรัพย์ ๒๑ กลุ่ม

๖.๕ เครื่องมืออุปกรณ์ต่าง ๆ

-รถบรรทุกน้ำ	๑ คัน
-รถกระเช้า	๑ คัน
-รถดับเพลิง	๑ คัน
-รถตรวจการณ์	๑ คัน
-เรือท้องแบน	๒ ลำ
-รถตู้	๑ คัน
-รถยนต์	๑ คัน
-รถจักรยานยนต์	๒ คัน

๖.๖ จุดเด่นของพื้นที่ที่เอื้ออำนวยต่อการพัฒนาตำบล

- มีที่ราบลุ่ม เหมาะแก่การทำการเกษตรกรรม โดยเฉพาะการทำนา ทำไร่ ฯลฯ
- มีลำห้วย หนอง คลอง บึง ในพื้นที่จำนวนมาก ซึ่งหากได้รับการพัฒนาจะเหมาะแก่การประกอบอาชีพเกษตรกรรมให้ได้ผลดียิ่งขึ้น
- มีเส้นทางคมนาคมภายในตำบล สามารถติดต่อกับหมู่บ้าน ตำบล อำเภอข้างเคียงได้สะดวก รวดเร็ว

.....

ส่วนที่ ๒

สรุปผลการพัฒนาท้องถิ่นตามแผนพัฒนาท้องถิ่น (พ.ศ.๒๕๕๗-๒๕๖๐)

๑. สรุปผลการดำเนินงานตามงบประมาณที่ได้รับ และการเบิกจ่ายงบประมาณในปีงบประมาณ พ.ศ. ๒๕๕๗-๒๕๖๐

๑.๑ สรุปสถานการณ์การพัฒนา การตั้งงบประมาณ การเบิกจ่ายงบประมาณ

๑. การพัฒนาด้านโครงสร้างพื้นฐาน

๑.๑ ก่อสร้างถนนและปรับปรุงถนน ทางเท้าให้ได้มาตรฐานและใช้เป็นเส้นทางสัญจรไปมาระหว่างหมู่บ้านได้สะดวก

๑.๒ ก่อสร้างปรับปรุงระบบระบายน้ำ

๑.๓ ขยายเขตไฟฟ้าสาธารณะให้ทั่วถึง ทั้งภายในหมู่บ้านและระหว่างหมู่บ้าน

๒. การพัฒนาด้านเศรษฐกิจ

๒.๑ พัฒนาด้านการส่งเสริมอาชีพแก่ประชาชน

๒.๒ ส่งเสริมสนับสนุนกลุ่มอาชีพต่าง ๆ ภายในตำบล

๒.๓ ส่งเสริมผลิตภัณฑ์หนึ่งตำบลหนึ่งผลิตภัณฑ์

๓. การพัฒนาคนและสังคม

๓.๑ ส่งเสริมและสนับสนุนให้ประชาชนในเขตพื้นที่ร่วมออกกำลังกาย แข่งขันกีฬาและสนับสนุนการพัฒนาทางการศึกษา

๓.๒ ส่งเสริมด้านสวัสดิการของประชาชนโดยการสนับสนุนเบี้ยยังชีพให้กับผู้สูงอายุ ผู้พิการ ผู้ป่วยเอดส์ และผู้ด้อยโอกาส

๓.๓ สนับสนุนให้เยาวชน ประชาชนในท้องถิ่นได้ร่วมกันอนุรักษ์ สืบสานประเพณีของท้องถิ่น และอนุรักษ์ภูมิปัญญาท้องถิ่น

๔. การพัฒนาด้านแหล่งน้ำ

๔.๑ ก่อสร้าง ปรับปรุง ซ่อมแซม ขยายเขตประปาหมู่บ้านให้ได้มาตรฐานและมีเพียงพอต่อความต้องการ

๔.๒ ขุดลอกร่องน้ำ ห้วย หนอง คลอง บึงที่ได้มาตรฐานและมีประสิทธิภาพ

๔.๓ ก่อสร้างฝายน้ำล้นที่มีขนาดมาตรฐานและเหมาะสม

๔.๔ ก่อสร้างแหล่งกักเก็บน้ำขนาดเล็กเพื่อใช้ในการเกษตร

๕. การพัฒนาด้านการเมืองการบริหาร

๕.๑ สนับสนุนให้ประชาชนได้มีส่วนร่วมทางด้านการเมือง/ การปกครอง

๕.๒ พัฒนาบุคลากรในหน่วยงาน ให้สามารถปฏิบัติงานได้อย่างมีประสิทธิภาพ

๕.๓ พัฒนาด้านเครื่องมือ เครื่องใช้ จัดระบบงาน ปรับปรุงระบบงาน และสนับสนุนบทบาทขององค์กรปกครองส่วนท้องถิ่น

๖. การพัฒนาด้านทรัพยากรธรรมชาติและสิ่งแวดล้อม

๖.๑ ส่งเสริมการมีส่วนร่วมของประชาชนในการอนุรักษ์และการจัดการสิ่งแวดล้อม โดยการสร้างจิตสำนึกและสร้างความตระหนักที่ดี

๖.๒ ส่งเสริมการมีส่วนร่วมของประชาชนในการพัฒนาท้องถิ่นด้านการอนุรักษ์ทรัพยากรธรรมชาติและสิ่งแวดล้อม

๑. ด้านโครงสร้างพื้นฐาน ปัญหาและความต้องการด้านโครงสร้างพื้นฐานของท้องถิ่น มีดังนี้

ปัญหา

๑. ถนนภายในเขตเทศบาลตำบลกุดประพายในปัจจุบัน ส่วนใหญ่ยังเป็นถนนดินและถนนลูกรัง ซึ่งอยู่ในสภาพที่ชำรุด ทรุดโทรม เป็นหลุมเป็นบ่อไม่ได้มาตรฐาน
๒. ถนนเพื่อการขนส่งสินค้าทางการเกษตรยังไม่ได้ได้รับการพัฒนา และมีไม่เพียงพอ
๓. การคมนาคมเชื่อมระหว่างหมู่บ้าน ตำบล และทางคมนาคมของตำบลที่เชื่อมต่อทางหลวงของอำเภอ และจังหวัดยังไม่สะดวก
๔. การระบายน้ำไม่สะดวก มีท่อระบายน้ำไม่เพียงพอ ซึ่งเป็นสาเหตุของน้ำท่วมขังในฤดูฝน
๕. การให้บริการด้านโทรศัพท์สาธารณะ ส่วนใหญ่ตู้โทรศัพท์สาธารณะจะใช้งานได้ และยังไม่สามารถให้บริการประชาชนได้อย่างทั่วถึง
๖. การบริการไฟฟ้าสาธารณะ และการขยายเขตไฟฟ้าเพื่อการเกษตรยังมีไม่เพียงพอต่อความต้องการของชุมชน และยังมีไม่ถึงทั่วถึงทุกครัวเรือน
๗. แหล่งน้ำเพื่อการอุปโภค/บริโภคยังมีน้อยไม่เพียงพอที่จะนำมาใช้งานได้ตลอดปี

ความต้องการ

๑. ก่อสร้าง ปรับปรุง ซ่อมแซม บำรุงรักษานถนนภายในหมู่บ้าน และถนนเชื่อมระหว่างหมู่บ้าน ตำบล รวมทั้งถนนของตำบลที่เชื่อมทางหลวงอำเภอ จังหวัด ให้สามารถสัญจรไปมาได้สะดวก
๒. ก่อสร้าง ปรับปรุง บำรุงรักษาท่อระบายน้ำภายในหมู่บ้าน
๓. ติดตั้งและขยายเขตไฟฟ้าสาธารณะและไฟฟ้าเพื่อการเกษตรให้สามารถครอบคลุมได้ทุกพื้นที่ในชุมชน
๔. ก่อสร้าง ปรับปรุง บำรุงรักษาระบบประปาจากแหล่งน้ำผิวดินให้ครอบคลุมทุกพื้นที่
๕. ก่อสร้าง ปรับปรุง บำรุงรักษาแหล่งน้ำเพื่อการอุปโภค/บริโภคให้เพียงพอและสามารถใช้งานได้ตลอดปี

๒. ด้านการส่งเสริมคุณภาพชีวิต ปัญหาและความต้องการด้านการส่งเสริมคุณภาพชีวิตของท้องถิ่นมีดังนี้

ปัญหา

๑. การว่างงานหลังฤดูทำนา ทำให้ผู้ใช้แรงงานย้ายถิ่นไปทำงานนอกพื้นที่
๒. สินค้าในการอุปโภค-บริโภคไม่ได้มาตรฐาน
๓. การพัฒนาและส่งเสริมการประกอบอาชีพแก่ประชาชนไม่เพียงพอ
๔. การรวมกลุ่มทางการค้า กลุ่มอาชีพต่าง ๆ ยังมีน้อย
๕. ปัญหาคุณภาพชีวิตของเด็กและเยาวชน ผู้สูงอายุและผู้พิการ
๖. ขาดการส่งเสริมกิจกรรมนันทนาการ
๗. การให้บริการด้านสุขภาพอนามัยยังไม่เพียงพอ ประชาชนขาดความสนใจในการรักษาสุขภาพอนามัยของตนเอง

ความต้องการ

๑. ส่งเสริมการประกอบอาชีพของประชาชน
๒. ส่งเสริมให้มีศูนย์จำหน่ายสินค้า/ผลิตภัณฑ์ การพัฒนารูปแบบมาตรฐานสินค้าผลิตภัณฑ์ในตำบล
๓. ส่งเสริมการทำเกษตรอินทรีย์
๔. ส่งเสริมคุณภาพชีวิตของเด็กและเยาวชน คนพิการและผู้สูงอายุ
๕. ส่งเสริมและสนับสนุนกิจกรรมนันทนาการของประชาชนในท้องถิ่น
๖. ส่งเสริมสุขภาพอนามัยของประชาชน รวมทั้งการป้องกันโรคติดต่อ

๓. ด้านการจัดระเบียบชุมชน/สังคม และการรักษาความสงบเรียบร้อย ปัญหาและความต้องการด้านการจัดระเบียบชุมชน/สังคม และการรักษาความสงบเรียบร้อยของท้องถิ่นมีดังนี้

ปัญหา

๑. ความไม่สงบเรียบร้อยของชุมชน/สังคม มีการทะเลาะวิวาท สร้างความเดือดร้อนให้แก่ชุมชน/สังคม
๒. ความอ่อนแอของครอบครัวและชุมชน ส่งผลให้เกิดการแพร่ระบาดของยาเสพติดเป็นไปอย่างรวดเร็ว
๓. ขาดการส่งเสริมความรู้ด้านสิทธิ หน้าที่ของประชาชน
๔. ประชาชนขาดการมีส่วนร่วมในกิจกรรมเพื่อประโยชน์ของชุมชน

ความต้องการ

๑. ส่งเสริมการมีส่วนร่วมของประชาชนเพื่อสร้างความเข้มแข็งแก่ชุมชน/สังคม
๒. การป้องกันและแก้ไขปัญหายาเสพติด
๓. ส่งเสริมให้ประชาชนมีความรู้เกี่ยวกับสิทธิและหน้าที่อันพึงมีพึงได้ตามรัฐธรรมนูญ
๔. สนับสนุนการจัดการเรียนรู้และส่งเสริมประชาธิปไตยให้แก่ประชาชน
๕. ส่งเสริมให้มีกิจกรรมที่เป็นประโยชน์ต่อชุมชน/สังคม โดยให้ประชาชนมีส่วนร่วม

๔. ด้านการวางแผนการส่งเสริมการลงทุน พาณิชยกรรม และการท่องเที่ยว ปัญหาและความต้องการด้านการวางแผนการส่งเสริมการลงทุน พาณิชยกรรม และการท่องเที่ยวของท้องถิ่นมีดังนี้

ปัญหา

๑. ขาดการพัฒนาบุคลากรด้านการผลิต การตลาด การแปรรูป และบุคลากรด้านการท่องเที่ยว
๒. แหล่งท่องเที่ยวในพื้นที่เทศบาลตำบลกุดประทาย ยังไม่ได้รับการพัฒนา และยังไม่ได้นำมาดำเนินการจัดหาแหล่งท่องเที่ยวแห่งใหม่
๓. พื้นที่เทศบาลตำบลกุดประทายอยู่ห่างไกล ไม่สะดวกให้นักท่องเที่ยวเดินทางมาท่องเที่ยว

ความต้องการ

๑. ส่งเสริมและสนับสนุนการดำเนินการด้านการค้าและการลงทุน
๒. จัดให้มีสถานที่จำหน่ายสินค้าและผลิตภัณฑ์ทางการเกษตร
๓. จัดหาและส่งเสริมแหล่งท่องเที่ยวทางวัฒนธรรมและวิถีชีวิตของเกษตรกร
๔. พัฒนาแหล่งท่องเที่ยวและประชาสัมพันธ์การท่องเที่ยว

๕. ด้านการจัดการทรัพยากรธรรมชาติและสิ่งแวดล้อม ปัญหาและความต้องการด้านการจัดการทรัพยากรธรรมชาติและสิ่งแวดล้อมของท้องถิ่นมีดังนี้

ปัญหา

๑. ทรัพยากรป่าไม้และดินถูกบุกรุกและทำลาย
๒. ปัญหาขยะมูลฝอยมีปริมาณมากขึ้น ทำให้เกิดปัญหาในการจัดเก็บและกำจัด
๓. ขาดจิตสำนึกในการอนุรักษ์ทรัพยากรธรรมชาติและสิ่งแวดล้อม

ความต้องการ

๑. จัดหาสถานที่ที่เหมาะสม เครื่องมือที่ทันสมัยและมีประสิทธิภาพในการกำจัดขยะมูลฝอยและสิ่งปฏิกูล
๒. ก่อสร้างระบบระบายน้ำเสีย และระบบระบายน้ำที่มีประสิทธิภาพ
๓. ส่งเสริมการเกษตรอินทรีย์ทุกพื้นที่ เพื่อลดปัญหาสารเคมีตกค้างและปนเปื้อน
๔. ส่งเสริมให้มีการฟื้นฟูและอนุรักษ์ทรัพยากรธรรมชาติและสิ่งแวดล้อม
๕. สร้างจิตสำนึกในการอนุรักษ์ทรัพยากรธรรมชาติและสิ่งแวดล้อม

๖. ด้านศิลปวัฒนธรรม จารีตประเพณีและภูมิปัญญาท้องถิ่น ปัญหาและความต้องการด้านศิลปวัฒนธรรม จารีตประเพณีและภูมิปัญญาท้องถิ่นของท้องถิ่นมีดังนี้

ปัญหา

๑. ขาดการส่งเสริมการเรียนรู้ศิลปวัฒนธรรม จารีตประเพณี ในสถานศึกษาและภายในชุมชน

๒. ประชาชนให้ความสำคัญต่อการอนุรักษ์ศิลปวัฒนธรรมและประเพณีท้องถิ่นค่อนข้างน้อย
๓. คุณธรรม จริยธรรมในสังคมไม่เหมาะสม
๔. ขาดการส่งเสริมศิลปหัตถกรรมและภูมิปัญญาท้องถิ่น

ความต้องการ

๑. ส่งเสริมการเรียนรู้ศิลปวัฒนธรรม จารีตประเพณี ภูมิปัญญาท้องถิ่นในสถานศึกษาและภายในชุมชน
๒. ส่งเสริมให้มีการอนุรักษ์ศิลปวัฒนธรรม จริยธรรมและประเพณีอันดีงามของท้องถิ่น
๓. ส่งเสริมและสนับสนุนด้านคุณธรรม จริยธรรม การจัดการกิจกรรมของศาสนา การส่งเสริมเชิดชูคนดี
๔. ส่งเสริมศิลปหัตถกรรมพื้นบ้านและภูมิปัญญาของประชาชนในท้องถิ่น

๗. ด้านการบริหารจัดการ ปัญหาและความต้องการด้านการบริหารจัดการของท้องถิ่นมีดังนี้

ปัญหา

๑. การบริหารงานภายในองค์กรยังขาดเครื่องมือเครื่องใช้ที่มีประสิทธิภาพและทันสมัย
๒. บุคลากรยังขาดประสิทธิภาพในการปฏิบัติงาน
๓. การประชาสัมพันธ์การดำเนินงานขององค์กรยังไม่ครอบคลุมและทั่วถึง
๔. ประชาชนให้ความสนใจและเข้ามามีส่วนร่วมในการบริหารงานขององค์กรค่อนข้างน้อย

ความต้องการ

๑. จัดหาเครื่องมือ เครื่องใช้ และปรับปรุงสถานที่ในการปฏิบัติงานให้มีประสิทธิภาพ
๒. สนับสนุนและส่งเสริมให้มีการพัฒนาบุคลากรเพื่อเพิ่มประสิทธิภาพและสร้างขวัญกำลังใจในการ

ปฏิบัติงาน

๓. ปรับปรุงการประชาสัมพันธ์ข้อมูลข่าวสารขององค์กรให้ทั่วถึง
๔. สร้างจิตสำนึกและส่งเสริมให้ประชาชนเข้ามามีส่วนร่วมในการบริหารงานขององค์กรให้มากยิ่งขึ้น

.....

ส่วนที่ ๓

ยุทธศาสตร์องค์กรปกครองส่วนท้องถิ่น

๑. ความสัมพันธ์ระหว่างแผนพัฒนาระดับมหภาค

๑.๑ แผนยุทธศาสตร์ชาติ ๒๐ ปี (พ.ศ.๒๕๖๐-๒๕๗๙)

ในการที่จะบรรลุวิสัยทัศน์และทำให้ประเทศไทยพัฒนาไปสู่อนาคตที่พึงประสงค์นั้น จำเป็นจะต้องมีการวางแผนและกำหนดยุทธศาสตร์การพัฒนาในระยะยาว และกำหนดแนวทางการพัฒนาของทุกภาคส่วนให้ขับเคลื่อนไปในทิศทางเดียวกัน ดังนั้น จึงจำเป็นต้องกำหนดยุทธศาสตร์ชาติในระยะยาว เพื่อถ่ายทอดแนวทางการพัฒนาสู่การปฏิบัติในแต่ละช่วงเวลาอย่างต่อเนื่องและมีการบูรณาการ และสร้างความเข้าใจถึงอนาคตของประเทศไทยร่วมกัน และเกิดการรวมพลังของทุกภาคส่วนในสังคมทั้งประชาชน เอกชน ประชาสังคม ในการขับเคลื่อนการพัฒนาเพื่อการสร้างและรักษาไว้ซึ่งผลประโยชน์แห่งชาติและบรรลุวิสัยทัศน์ “ประเทศไทยมีความมั่นคง มั่งคั่ง ยั่งยืนเป็นประเทศพัฒนาแล้ว ด้วยการพัฒนาตามหลักปรัชญาของเศรษฐกิจพอเพียง” หรือคติพจน์ประจำชาติ “มั่นคง มั่งคั่ง ยั่งยืน” เพื่อให้ประเทศไทยมีขีดความสามารถในการแข่งขัน มีรายได้สูงอยู่ในกลุ่มประเทศพัฒนาแล้ว คนไทยมีความสุข อยู่ดี กินดี สังคมมีความมั่นคง เสมอภาคและเป็นธรรม ซึ่งยุทธศาสตร์ชาติที่จะใช้เป็นกรอบแนวทางการพัฒนาในระยะ ๒๐ ปี ต่อจากนี้ไป จะประกอบไปด้วย ๖ ยุทธศาสตร์ ได้แก่

๑. **ยุทธศาสตร์ด้านความมั่นคง** มีเป้าหมายทั้งในการสร้างเสถียรภาพภายในประเทศและช่วยลดและป้องกันภัยคุกคามจากภายนอก รวมทั้งสร้างความเชื่อมั่นในกลุ่มประเทศอาเซียนและประชาคมโลกที่มีต่อประเทศไทย

๒. **ยุทธศาสตร์ด้านการสร้างความสามารถในการแข่งขัน** เพื่อให้ประเทศไทยสามารถพัฒนาไปสู่การเป็นประเทศพัฒนาแล้ว ซึ่งจำเป็นต้องยกระดับผลิตภาพการผลิตและการใช้นวัตกรรมในการเพิ่มความสามารถในการแข่งขันและการพัฒนาอย่างยั่งยืนทั้งในสาขาอุตสาหกรรม เกษตรและบริการ การสร้างความมั่นคงและปลอดภัยด้านอาหาร การเพิ่มขีดความสามารถทางการค้าและการเป็นผู้ประกอบการ รวมทั้งการพัฒนาฐานเศรษฐกิจแห่งอนาคต ทั้งนี้ภายใต้กรอบการปฏิรูปและพัฒนาปัจจัยเชิงยุทธศาสตร์ทุกด้าน อันได้แก่ โครงสร้างพื้นฐานและระบบโลจิสติกส์ วิทยาศาสตร์ เทคโนโลยีและนวัตกรรม การพัฒนาทุนมนุษย์ และการบริหารจัดการทั้งในภาครัฐและภาคธุรกิจเอกชน

๓. **ยุทธศาสตร์การพัฒนาและเสริมสร้างศักยภาพคน** เพื่อพัฒนาคนและสังคมไทยให้เป็นรากฐานที่แข็งแกร่งของประเทศมีความพร้อมทางกาย ใจ สติปัญญา มีความเป็นสากล มีทักษะการคิดวิเคราะห์อย่างมีเหตุผล มีระเบียบวินัย เคารพกฎหมาย มีคุณธรรม จริยธรรม รู้คุณค่าความเป็นไทย มีครอบครัวที่มั่นคง

๔. **ยุทธศาสตร์ด้านการสร้างโอกาสความเสมอภาคและเท่าเทียมกันทางสังคม** เพื่อเร่งกระจายโอกาสการพัฒนาและสร้างความมั่นคงให้ทั่วถึง ลดความเหลื่อมล้ำไปสู่สังคมที่เสมอภาคและเป็นธรรม

๕. **ยุทธศาสตร์ด้านการสร้างการเติบโตบนคุณภาพชีวิตที่เป็นมิตรต่อสิ่งแวดล้อม** เพื่อเร่งอนุรักษ์ฟื้นฟูและสร้างความมั่นคงของฐานทรัพยากรธรรมชาติ และมีความมั่นคงด้านน้ำ รวมทั้งมีความสามารถในการป้องกันผลกระทบและปรับตัวต่อการเปลี่ยนแปลงสภาพภูมิอากาศและภัยพิบัติธรรมชาติ และพัฒนาไปสู่การเป็นสังคมสีเขียว

๖. **ยุทธศาสตร์ด้านการปรับสมดุลและพัฒนาระบบการบริหารจัดการภาครัฐ** เพื่อให้หน่วยงานภาครัฐมีขนาดที่เหมาะสมกับบทบาทภารกิจ มีสมรรถนะสูง มีประสิทธิภาพและประสิทธิผลกระจายบทบาทภารกิจไปสู่ท้องถิ่นอย่างเหมาะสม มีธรรมาภิบาล

๑.๒ แผนพัฒนาเศรษฐกิจและสังคมแห่งชาติ ฉบับที่ ๑๒ (พ.ศ.๒๕๖๐-๒๕๖๔)

ยุทธศาสตร์ที่ ๑ การเสริมสร้างและพัฒนาศักยภาพทุนมนุษย์

วัตถุประสงค์ ๑. เพื่อปรับเปลี่ยนให้คนไทยในสังคมไทยมีค่านิยมตามบรรทัดฐานที่ดีทางสังคม ๒. เพื่อเตรียมคนไทยในสังคมไทยให้มีทักษะในการดำรงชีวิตสำหรับโลกศตวรรษที่ ๒๑ ๓. เพื่อส่งเสริมให้คนไทยมีสุขภาพที่ดีตลอดช่วงชีวิต ๔. เพื่อเสริมสร้างสถาบันทางสังคมให้มีความเข้มแข็งเอื้อต่อการพัฒนาคนและประเทศ

ยุทธศาสตร์ที่ ๒ การสร้างความเป็นธรรมและลดความเหลื่อมล้ำในสังคม

วัตถุประสงค์ ๑. เพื่อขยายโอกาสทางเศรษฐกิจและสังคมให้แก่กลุ่มประชากรร้อยละ ๔๐ ที่มีรายได้ต่ำสุด ๒. เพื่อให้คนไทยทุกคนเข้าถึงบริการทางสังคมที่มีคุณภาพได้อย่างทั่วถึง ๓. เพื่อสร้างความเข้มแข็งให้ชุมชน

ยุทธศาสตร์ที่ ๓ การสร้างความเข้มแข็งทางเศรษฐกิจและแข่งขันได้อย่างยั่งยืน

วัตถุประสงค์ ๑. สร้างความเข้มแข็งให้เศรษฐกิจขยายตัวอย่างมีเสถียรภาพและยั่งยืน ๒. สร้างความเข้มแข็งให้กับเศรษฐกิจรายสาขา เพื่อยกระดับขีดความสามารถในการแข่งขันของภาคเกษตร อุตสาหกรรม บริการ และการค้าการลงทุน

ยุทธศาสตร์ที่ ๔ การเติบโตที่เป็นมิตรกับสิ่งแวดล้อมเพื่อการพัฒนาอย่างยั่งยืน

วัตถุประสงค์ ๑. รักษา ฟื้นฟูทรัพยากรธรรมชาติและมีการใช้ประโยชน์อย่างยั่งยืนและเป็นธรรม ๒. สร้างความมั่นคงด้านน้ำของประเทศ และบริหารจัดการทรัพยากรน้ำทั้งระบบให้มีประสิทธิภาพ ๓. บริหารจัดการสิ่งแวดล้อม และลดมลพิษให้มีคุณภาพดีขึ้น ๔. พัฒนาขีดความสามารถในการลดก๊าซเรือนกระจกและการปรับตัวเพื่อลดผลกระทบจากการเปลี่ยนแปลงสภาพภูมิอากาศ และการรับมือกับภัยพิบัติ

ยุทธศาสตร์ที่ ๕ การเสริมสร้างความมั่นคงแห่งชาติเพื่อการพัฒนาประเทศสู่ความมั่นคงและยั่งยืน

วัตถุประสงค์ ๑. เพื่อเสริมสร้างความมั่นคงภายใน และป้องกันปัญหาภัยคุกคามที่เป็นอุปสรรคต่อการพัฒนาเศรษฐกิจและสังคมแห่งชาติ ๒. เพื่อสร้างความพร้อมและผนึกกำลังของทุกภาคส่วน ให้มีขีดความสามารถในการบริหารจัดการด้านความมั่นคง และมีศักยภาพในการป้องกันและแก้ไขสถานการณ์ที่เกิดจากภัยคุกคามทั้งภัยทางทหารและภัยคุกคามอื่นๆ ๓. เพื่อสร้างความสอดคล้องระหว่างนโยบายด้านความมั่นคง ให้สนับสนุนเสถียรภาพและการเจริญเติบโตทางเศรษฐกิจ สังคม ทรัพยากรธรรมชาติและสิ่งแวดล้อมให้สามารถพัฒนาไปในทิศทางเดียวกันได้อย่างมีประสิทธิภาพ ๔. เพื่อเสริมสร้างความร่วมมือด้านความมั่นคงกับมิตรประเทศ ในการสนับสนุนการรักษาความสงบสุขและผลประโยชน์ของชาติ

ยุทธศาสตร์ที่ ๖ การบริหารจัดการในภาครัฐ การป้องกันการทุจริตประพฤติมิชอบและธรรมาภิบาลในสังคมไทย

วัตถุประสงค์ ๑. เพื่อให้ภาครัฐมีขนาดเล็ก มีการบริหารจัดการที่ดี และได้มาตรฐานสากล ๒. เพื่อให้องค์กรปกครองส่วนท้องถิ่นให้มีการบริหารและให้บริการแก่ประชาชนในท้องถิ่นได้อย่างมีประสิทธิภาพ ประสิทธิภาพ และโปร่งใสตรวจสอบได้ ๓. เพื่อลดปัญหาการทุจริตและประพฤติมิชอบของประเทศ ๔. เพื่อพัฒนาระบบและกระบวนการทางกฎหมายให้สามารถอำนวยความสะดวกด้วยความรวดเร็วและเป็นธรรมแก่ประชาชน

ยุทธศาสตร์ที่ ๗ การพัฒนาโครงสร้างพื้นฐานและระบบโลจิสติกส์

วัตถุประสงค์ ๑. เพื่อพัฒนาโครงสร้างพื้นฐาน สิ่งอำนวยความสะดวกด้านการคมนาคมขนส่งและการค้ารวมทั้งมีกลไกกำกับ ดูแล การประกอบกิจการขนส่งที่มีประสิทธิภาพและโปร่งใสให้สามารถสนับสนุนการเพิ่มขีดความสามารถในการแข่งขันของประเทศจากการพัฒนาโครงข่ายการขนส่ง และ

ยกระดับคุณภาพชีวิตให้กับประชาชน ๒. เพื่อสร้างความมั่นคงทางพลังงาน เพิ่มประสิทธิภาพการใช้พลังงาน และส่งเสริมการใช้พลังงานทดแทนและพลังงานสะอาด ตลอดจนขยายโอกาสทางธุรกิจในภูมิภาคอาเซียนจากการพัฒนาด้านพลังงาน ๓. เพื่อเพิ่มประสิทธิภาพและขยายการให้บริการด้านโครงสร้างพื้นฐานดิจิทัลอย่างทั่วถึงทั้งประเทศ ในราคาที่เหมาะสมเป็นธรรม และส่งเสริมธุรกิจดิจิทัลใหม่ และนวัตกรรม รวมทั้งพัฒนาระบบความปลอดภัยทางไซเบอร์ให้มีความมั่นคง และคุ้มครองสิทธิส่วนบุคคลให้แก่ผู้ใช้บริการ ๔. เพื่อพัฒนาประสิทธิภาพและขยายการให้บริการด้านโครงสร้างพื้นฐานด้านน้ำประปาทั้งในเชิงปริมาณและคุณภาพให้ครอบคลุมทั่วประเทศ ลดอัตราน้ำสูญเสียในระบบประปา และกลไกการบริหารจัดการการประกอบกิจการน้ำประปาในภาพรวมของประเทศ ๕. เพื่อพัฒนาอุตสาหกรรมต่อเนื่องที่เกิดจากลงทุนด้านโครงสร้างพื้นฐาน เพื่อลดการนำเข้าจากต่างประเทศ และสร้างโอกาสทางเศรษฐกิจให้กับประเทศ

ยุทธศาสตร์ที่ ๘ การพัฒนาวิทยาศาสตร์ เทคโนโลยี วิจัย และนวัตกรรม

วัตถุประสงค์ ๑. เพื่อสร้างความเข้มแข็งและยกระดับความสามารถด้านวิทยาศาสตร์และเทคโนโลยีขั้นก้าวหน้า ให้การสนับสนุนการสร้างมูลค่าของสาขาการผลิตและบริการเป้าหมาย ๒. เพื่อสร้างโอกาสการเข้าถึงและนำเทคโนโลยีไปใช้ให้กับเกษตรกรรายย่อย วิสาหกิจชุมชน และวิสาหกิจขนาดกลางและขนาดย่อม ๓. เพื่อพัฒนานวัตกรรมที่มุ่งเน้นการลดความเหลื่อมล้ำและยกระดับคุณภาพชีวิตของประชาชนผู้สูงอายุ ผู้ด้อยโอกาสทางสังคม และคุณภาพสิ่งแวดล้อม ๔. เพื่อบูรณาการระบบบริหารจัดการวิทยาศาสตร์ เทคโนโลยี วิจัย และนวัตกรรม ให้สามารถดำเนินงานไปในทิศทางเดียวกัน

ยุทธศาสตร์ที่ ๙ การพัฒนาภาค เมือง และพื้นที่เศรษฐกิจ

วัตถุประสงค์ ๑. เพื่อกระจายความเจริญและโอกาสทางเศรษฐกิจไปสู่ภูมิภาคอย่างทั่วถึงมากขึ้น ๒. เพื่อพัฒนาเมืองศูนย์กลางของจังหวัดให้เป็นเมืองน่าอยู่สำหรับคนทุกกลุ่ม ๓. เพื่อพัฒนาและฟื้นฟูพื้นที่ฐานเศรษฐกิจหลักให้ขยายตัวอย่างเป็นมิตรต่อสิ่งแวดล้อม และเพิ่มคุณภาพชีวิตของคนในชุมชน ๔. เพื่อพัฒนาพื้นที่เศรษฐกิจใหม่ให้สนับสนุนการเพิ่มขีดความสามารถในการแข่งขันและการพัฒนาในพื้นที่อย่างยั่งยืน

ยุทธศาสตร์ที่ ๑๐ ความร่วมมือระหว่างประเทศเพื่อการพัฒนา

วัตถุประสงค์ ๑. เพื่อใช้ประโยชน์จากจุดเด่นของทำเลที่ตั้งของประเทศไทยที่เป็นจุดเชื่อมโยงสำคัญของแนวระเบียงเศรษฐกิจต่างๆ ให้เกิดประโยชน์อย่างเต็มศักยภาพในการพัฒนาเศรษฐกิจและสังคมของไทย ๒. เพื่อขยายโอกาสด้านการค้าการลงทุนระหว่างประเทศ และยกระดับให้ประเทศเป็นฐานการผลิตและการลงทุนที่มีศักยภาพและโดดเด่น ๓. เพื่อเพิ่มบทบาทของไทยในเวทีโลกด้วยการส่งเสริมบทบาทที่สร้างสรรค์ของไทยในกรอบความร่วมมือต่างๆ รวมทั้งการสนับสนุนการขับเคลื่อนการพัฒนาภายใต้กรอบเป้าหมายการพัฒนาที่ยั่งยืน (Sustainable Development Goals: SDGs)

๑.๓ แผนพัฒนาจังหวัด

วิสัยทัศน์จังหวัดอุบลราชธานี “ชุมชนเข้มแข็ง เมืองน่าอยู่ เป็นประตูการค้าและการท่องเที่ยว การเกษตรมีศักยภาพ”

ยุทธศาสตร์ที่ ๑ การพัฒนาคุณภาพชีวิตที่ดีและเสริมสร้างความเข้มแข็งของชุมชน

กลยุทธ์/แนวทางการพัฒนา

๑. พัฒนาสังคมยกระดับคุณภาพชีวิตและแก้ไขปัญหาความยากจน
๒. ส่งเสริมการศึกษาและแหล่งเรียนรู้
๓. ส่งเสริมศาสนาและวัฒนธรรม
๔. รักษาความสงบเรียบร้อยและความปลอดภัยในชีวิตและทรัพย์สิน

ยุทธศาสตร์ที่ ๒ การส่งเสริมการค้า การลงทุนและการท่องเที่ยว

กลยุทธ์/แนวทางการพัฒนา

- พัฒนาโครงสร้างพื้นฐานและระบบการให้บริการโลจิสติกส์ (Logistics) เพื่อสนับสนุนการค้า การลงทุนและการท่องเที่ยว
- พัฒนาศักยภาพบุคลากรด้านการค้า การลงทุน การท่องเที่ยว เพื่อสร้างโอกาสและเพิ่มขีดความสามารถในการแข่งขัน
- พัฒนาเพื่อยกระดับการผลิตสินค้าและบริการให้ได้มาตรฐาน
- ส่งเสริมการเปิดตลาด และพัฒนาความร่วมมือทางการค้า การลงทุน และการท่องเที่ยวทั้งในและต่างประเทศ

ยุทธศาสตร์ที่ ๓ การพัฒนาการเกษตรและการแปรรูปสินค้าเกษตร

กลยุทธ์/แนวทางการพัฒนา

- ส่งเสริมและพัฒนาการผลิตข้าวคุณภาพและได้มาตรฐาน
- ส่งเสริมและพัฒนาการผลิตพืชเศรษฐกิจที่สำคัญ
- พัฒนาและบริการจัดการทรัพยากรดินและน้ำ
- ส่งเสริมและพัฒนาการเกษตรตามหลักปรัชญาเศรษฐกิจพอเพียง
- พัฒนาและส่งเสริมการปศุสัตว์และการประมง
- พัฒนาองค์ความรู้ด้านการเกษตรเพื่อรองรับการเปิดประชาคมอาเซียน

ยุทธศาสตร์ที่ ๔ การบริหารจัดการทรัพยากรธรรมชาติและสิ่งแวดล้อม

กลยุทธ์/แนวทางการพัฒนา

- บริหารจัดการทรัพยากรธรรมชาติและสิ่งแวดล้อม
- ป้องกันและแก้ไขปัญหาภัยแล้งและน้ำท่วม
- บริหารจัดการด้านพลังงาน

ยุทธศาสตร์ที่ ๕ การเสริมสร้างและรักษาความมั่นคง

กลยุทธ์/แนวทางการพัฒนา

- พัฒนาศักยภาพคนชุมชน และพื้นที่เพื่อความมั่นคง
- ผนึกกำลังทุกภาคส่วนเพื่อเสริมสร้างความมั่นคง
- พัฒนาความร่วมมือ เพื่อเสริมความมั่นคงกับประเทศเพื่อนบ้าน

ยุทธศาสตร์ที่ ๖ การพัฒนาระบบบริหารงานแบบมุ่งผลสัมฤทธิ์

กลยุทธ์/แนวทางการพัฒนา

- พัฒนาประสิทธิภาพการบริหารจัดการ
- พัฒนาระบบการติดตามประเมินผล

๑.๔ ยุทธศาสตร์การพัฒนาขององค์กรปกครองส่วนท้องถิ่นในเขตจังหวัด

ยุทธศาสตร์ที่ ๑ การพัฒนาโครงสร้างพื้นฐาน

- วางผังเมืองรองรับการขยายตัวของชุมชน
- พัฒนาระบบการคมนาคมขนส่งที่ได้มาตรฐาน
- พัฒนาระบบชลประทานให้ทั่วถึงและเพียงพอ
- ขยายเขตการบริการไฟฟ้า ประปา รองรับขยายตัวของชุมชน
- พัฒนาระบบระบายน้ำที่ได้มาตรฐานและทั่วถึง

ยุทธศาสตร์ที่ ๒ การส่งเสริมคุณภาพชีวิต

- ส่งเสริมการผลิตพืชและสัตว์เศรษฐกิจของจังหวัด

แนวทางที่ ๒ ส่งเสริมการประกอบอาชีพเสริมแก่ประชาชน

แนวทางที่ ๓ ส่งเสริมการป้องกัน ดูแล และรักษา สุขภาพประชาชน

แนวทางที่ ๔ ส่งเสริมสถาบันครอบครัวให้มีความเข้มแข็ง

แนวทางที่ ๕ ส่งเสริมการจัดการเรียนการสอนในระดับท้องถิ่น

ยุทธศาสตร์ที่ ๓ การจัดระเบียบชุมชน สังคม และการรักษาความสงบเรียบร้อย

แนวทางที่ ๑ บูรณาการการจัดระเบียบชุมชน สังคม และการรักษาความสงบเรียบร้อยของทุกภาคส่วน

แนวทางที่ ๒ เสริมสร้างองค์ความรู้ประชาธิปไตย สิทธิ หน้าที่ และกฎหมาย แก่ประชาชน

แนวทางที่ ๓ ส่งเสริมและบูรณาการระบบการป้องกันและบรรเทาสาธารณภัยของจังหวัด

แนวทางที่ ๔ ส่งเสริมระบบการตรวจสอบการทำงานภาครัฐโดยประชาชน

แนวทางที่ ๕ ส่งเสริมการรวมกลุ่มภาคประชาชนให้เข้มแข็ง

ยุทธศาสตร์ที่ ๔ การวางแผนการส่งเสริมการลงทุน พาณิชยกรรม และการท่องเที่ยว

แนวทางที่ ๑ ส่งเสริมสนับสนุนการลงทุนให้เกิดแหล่งท่องเที่ยวใหม่

แนวทางที่ ๒ พัฒนาศักยภาพด้านการบริการแก่นักท่องเที่ยว

แนวทางที่ ๓ อนุรักษ์และพัฒนาทรัพยากรการท่องเที่ยวของส่วนรวม

แนวทางที่ ๔ สร้างเอกลักษณ์ทางวัฒนธรรมเพื่อการท่องเที่ยว

แนวทางที่ ๕ พัฒนาระบบบริหารจัดการในแหล่งท่องเที่ยวให้มีคุณภาพ

แนวทางที่ ๖ ส่งเสริมการลงทุนและการพาณิชยกรรม

ยุทธศาสตร์ที่ ๕ การจัดการทรัพยากรธรรมชาติและสิ่งแวดล้อม

แนวทางที่ ๑ บริหารจัดการทรัพยากรป่าไม้ ดินและน้ำ โดยการมีส่วนร่วมของชุมชน

แนวทางที่ ๒ พัฒนาระบบการกำจัดขยะและน้ำเสียให้ถูกสุขลักษณะ โดยการมีส่วนร่วม

ร่วมของชุมชน

แนวทางที่ ๓ ส่งเสริมให้ชุมชนปลอดภัย

แนวทางที่ ๔ จัดให้มีระบบบริหารจัดการพื้นที่สาธารณะ

ยุทธศาสตร์ที่ ๖ การบริหารจัดการศิลปวัฒนธรรม จารีตประเพณี และภูมิปัญญาท้องถิ่น

แนวทางที่ ๑ อนุรักษ์ ฟื้นฟู ส่งเสริม และเผยแพร่ศิลปวัฒนธรรม จารีตประเพณี และ

ภูมิปัญญาท้องถิ่น

แนวทางที่ ๒ จัดให้มีศูนย์การเรียนรู้และการอนุรักษ์ด้านศิลปวัฒนธรรม จารีต

ประเพณี และภูมิปัญญาท้องถิ่นในชุมชน

แนวทางที่ ๓ จัดให้มีศูนย์การเฝ้าระวังทางวัฒนธรรมโดยการมีส่วนร่วมของชุมชน

ยุทธศาสตร์ที่ ๗ การบริหารจัดการทรัพยากรขององค์กรปกครองส่วนท้องถิ่น

แนวทางที่ ๑ พัฒนาบุคลากรขององค์กรปกครองส่วนท้องถิ่น

แนวทางที่ ๒ พัฒนาระบบการบริหารงานขององค์กรปกครองส่วนท้องถิ่น

แนวทางที่ ๓ พัฒนาเครื่องมือ เครื่องจักรกลขององค์กรปกครองส่วนท้องถิ่น

แนวทางที่ ๔ พัฒนาระบบการบริหารงานเชิงบูรณาการขององค์กรปกครองส่วน

ท้องถิ่น

๒. ยุทธศาสตร์ขององค์กรปกครองส่วนท้องถิ่น

๒.๑ วิสัยทัศน์การพัฒนาเทศบาลตำบลกุดประพาย

“โครงสร้างพื้นฐานดี อาชีพดี มากมีการศึกษา คุณภาพชีวิตที่ดี เน้นการเกษตรอินทรีย์”

๒.๒ พันธกิจการพัฒนาท้องถิ่น (Mission)

- ๒.๒.๑ ปรับปรุงพัฒนาระบบโครงสร้างพื้นฐานทั้งระบบให้ได้มาตรฐานและเพียงพอต่อความต้องการของประชาชน
- ๒.๒.๒ สนับสนุนส่งเสริมการประกอบอาชีพราษฎรของประชาชน
- ๒.๒.๓ ส่งเสริมการศึกษาให้ได้รับการบริการอย่างทั่วถึง
- ๒.๒.๔ ส่งเสริมสนับสนุนการเกษตรด้วยการทำปุ๋ยหมักชีวภาพและการเกษตรอินทรีย์
- ๒.๒.๕ ส่งเสริมสนับสนุนการให้บริการด้านสาธารณสุขของประชาชน
- ๒.๒.๖ ส่งเสริมสนับสนุนศาสนา วัฒนธรรม และประเพณีท้องถิ่น
- ๒.๒.๗ จัดการทรัพยากรธรรมชาติและสิ่งแวดล้อมแบบยั่งยืน
- ๒.๒.๘ เสริมสร้างความปลอดภัยในชีวิตและทรัพย์สินของประชาชน
- ๒.๒.๙ ส่งเสริมสนับสนุนการมีส่วนร่วมของผู้นำชุมชน ประชาชน และความร่วมมือจากหน่วยงานราชการในการพัฒนาแบบยั่งยืน
- ๒.๒.๑๐ พัฒนาเทคโนโลยีสารสนเทศเพื่อการบริหารและการบริการ

๒.๓ จุดมุ่งหมายการพัฒนา

- ๒.๓.๑ ก่อสร้างทางคมนาคม ทั้งทางบก และทางน้ำให้สะดวกรวดเร็ว และมีสาธารณูปโภคที่สมบูรณ์
- ๒.๓.๒ ให้ประชาชนมีอาชีพและรายได้เพิ่มขึ้น
- ๒.๓.๓ พัฒนาคุณภาพการศึกษาของประชาชนให้เป็นระบบมีประสิทธิภาพและทันสมัย
- ๒.๓.๔ ให้เกษตรกรทำการเกษตรแบบปลอดสารพิษด้วยจุลินทรีย์และสารสมุนไพร
- ๒.๓.๕ สร้างสวัสดิการด้านการดูแลสุขภาพประชาชนให้แข็งแรง ปลอดภัยจากโรคติดต่อร้ายแรง
- ๒.๓.๖ ส่งเสริมภูมิปัญญาท้องถิ่น ศาสนา วัฒนธรรม และประเพณีอันดีของท้องถิ่น
- ๒.๓.๗ พัฒนาทรัพยากรธรรมชาติและสิ่งแวดล้อมต่าง ๆ แบบยั่งยืน
- ๒.๓.๘ ป้องกันและรักษาไว้ซึ่งที่สาธารณประโยชน์ซึ่งชาวบ้านใช้ประโยชน์ร่วมกัน
- ๒.๓.๙ ดำเนินการเพื่อความปลอดภัยในชีวิตและทรัพย์สินของประชาชน
- ๒.๓.๑๐ ให้ประชาชนได้มีส่วนร่วมในการพัฒนาท้องถิ่น
- ๒.๓.๑๑ นำระบบเทคโนโลยีสารสนเทศมาใช้เพื่อความสะดวกรวดเร็วในการดำเนินงานในองค์กรในการบริการประชาชน

๒.๔ ยุทธศาสตร์และแนวทางการพัฒนา

๑. ยุทธศาสตร์การพัฒนาด้านโครงสร้างพื้นฐาน

เป้าหมาย

เพื่อก่อสร้างและซ่อมบำรุงทางคมนาคมทั้งทางบกและทางน้ำให้มีความสะดวกรวดเร็ว และมีระบบสาธารณูปโภค สาธารณูปการ รวมทั้งโครงสร้างพื้นฐาน ที่สมบูรณ์และมาตรฐาน เพื่อสนับสนุน

ยุทธศาสตร์ด้านอื่น ๆ ให้ประสบความสำเร็จ โดยเฉพาะอย่างยิ่ง ด้านคมนาคมขนส่ง ด้านความสงบเรียบร้อย และความสงบสุขของประชาชนและด้านเศรษฐกิจ

แนวทางการพัฒนา

ก่อสร้างโครงสร้างพื้นฐานทางด้านเศรษฐกิจให้ประชาชนได้รับการบริการสาธารณะให้ความสะดวก และรวดเร็วขึ้น โดยเน้นการมีมาตรฐานและเกิดความยุติธรรมดังนี้

๑. ก่อสร้างและปรับปรุงบำรุงถนน สะพาน ทางเท้า ท่อระบายน้ำให้เป็นไปด้วยความสะดวก
๒. ก่อสร้าง/ซ่อมแซม/ขยายเขตไฟฟ้าเพื่อการเกษตรและไฟฟ้าสาธารณะ

ตัวชี้วัด

๑. ร้อยละของครัวเรือนที่มีการคมนาคมสะดวกรวดเร็ว
๒. จำนวนปริมาณการขยายเขตไฟฟ้าและไฟฟ้าสาธารณะให้ครบทุกครัวเรือน

๒. ยุทธศาสตร์การพัฒนาด้านเศรษฐกิจ

เป้าหมาย

เพื่อสนับสนุนเสริมสร้างความเข้มแข็งของชุมชนทางเศรษฐกิจระดับบุคคล ครอบครัวยุทธศาสตร์ และชุมชนท้องถิ่น โดยเฉพาะผลผลิตทางการเกษตรอินทรีย์และการแปรรูปสินค้าทางการเกษตร ให้มีความสามารถ และทักษะในการพัฒนาฝีมือในการผลิตเพิ่มมูลค่าของสินค้า และสามารถขยายการตลาดไป สู่ตลาดกลาง ซึ่งเป็นไปตามยุทธศาสตร์การพัฒนาเกษตรอินทรีย์ และการแปรรูปสินค้าเกษตร และยุทธศาสตร์สร้างความสามารถในการแข่งขันทางเศรษฐกิจและแก้ไขปัญหาความยากจนของจังหวัดอุบลราชธานี

แนวทางการพัฒนา

๑. ส่งเสริมศักยภาพและขีดความสามารถในการเพิ่มผลผลิตทางการเกษตรอินทรีย์และการแปรรูปสินค้าทางการเกษตร

๒. เสริมสร้างและเพิ่มทักษะอาชีพของครัวเรือนและกลุ่มอาชีพ
๓. สนับสนุนกองทุนกลุ่มอาชีพ

ตัวชี้วัด

๑. จำนวนบุคลากรที่มีทักษะในการผลิตผลทางเกษตรอินทรีย์
๒. จำนวนครัวเรือนและกลุ่มอาชีพที่มีทักษะในการประกอบอาชีพ
๓. รายได้ต่อหัวประชากรเพิ่มขึ้น

๓. ยุทธศาสตร์การพัฒนาคนและสังคม

เป้าหมาย

เพื่อเสริมสร้างทักษะของคนภายในชุมชนทั้งทางด้านจิตใจ ด้านการศึกษา ด้านสวัสดิการ และสังคม ด้านกีฬา ให้มีคุณภาพและพึ่งพาตนเองได้

แนวทางการพัฒนา

๑. การพัฒนาด้านคุณธรรม จริยธรรมและวัฒนธรรมประเพณีท้องถิ่น
๒. การพัฒนาและส่งเสริมการศึกษา
๓. การพัฒนาส่งเสริมด้านสุขภาพและอนามัย
๔. การพัฒนาและส่งเสริมด้านสวัสดิการชุมชน
๕. การพัฒนาและส่งเสริมด้านกีฬาและการนันทนาการ

ตัวชี้วัด

๑. จำนวนชุมชนที่มีความสงบสุขพึงปรารถนาร่วมกัน
๒. จำนวนประชาชนที่ได้รับการศึกษาและศึกษาเพิ่มขึ้น
๓. จำนวนประชาชนผู้มีสุขภาพร่างกายและสุขภาพจิตดี

๔. ยุทธศาสตร์การพัฒนาด้านแหล่งน้ำ

เป้าหมาย

เพื่อสร้างระบบน้ำดื่มน้ำใช้ที่ได้มาตรฐานสำหรับประชาชนและสร้างระบบชลประทานกักเก็บน้ำเพื่อใช้ในการเพิ่มผลผลิตทางการเกษตรให้ประชาชน

แนวทางการพัฒนา

๑. ก่อสร้าง ปรับปรุง ซ่อมแซม ขยายเขตระบบน้ำประปาหมู่บ้านให้ได้มาตรฐาน
๒. ขุดลอกร่องน้ำ ห้วย หนอง คลอง บึง ที่ได้มาตรฐานและมีประสิทธิภาพ
๓. ก่อสร้างระบบชลประทาน และฝายน้ำล้นให้มีขนาดใหญ่และเหมาะสม
๔. ก่อสร้างแหล่งกักเก็บน้ำดื่มพร้อมติดตั้งเครื่องกรองน้ำ
๕. ก่อสร้างแหล่งกักเก็บน้ำขนาดเล็กเพื่อใช้ในการเกษตร
๖. ขยายเขตและซ่อมแซมคลองส่งน้ำให้ทั่วถึง

ตัวชี้วัด

๑. ร้อยละของจำนวนประชากรที่ได้มีน้ำดื่มน้ำใช้ที่สะอาดและมาตรฐานใช้
๒. ร้อยละของจำนวนเกษตรกรที่ได้มีแหล่งน้ำใช้เพื่อเพิ่มผลผลิตทางการเกษตร
๓. ปริมาณของคลองส่งน้ำด้วยไฟฟ้าที่ได้รับการซ่อมแซม

๕. ยุทธศาสตร์การพัฒนาด้านการเมืองการบริหาร

เป้าหมาย

เพื่อสนับสนุนประชาชนทุกภาคส่วนให้มีส่วนร่วมในการพัฒนาและตรวจสอบการทำงานของภาครัฐและให้บรรลุแนวทางการดำเนินงานของจังหวัดนครราชสีมาตามยุทธศาสตร์การบริหารราชการให้เป็นไปตามหลักการบริหารจัดการบ้านเมืองที่ดี

แนวทางการพัฒนา

๑. ส่งเสริมการมีส่วนร่วมของประชาชนและองค์กรทุกภาคส่วนในการพัฒนาทางการเมืองและสังคม
๒. ส่งเสริมการเพิ่มศักยภาพของบุคลากรและองค์กรให้มีขีดความสามารถในการพัฒนา
๓. ส่งเสริมการพัฒนากระบวนการบริการประชาชนตามมาตรฐาน
๔. การพัฒนาและจัดระเบียบของชุมชนและสังคม

ตัวชี้วัด

๑. จำนวนผู้มีส่วนร่วมในการพัฒนาทางการเมืองและสังคม
๒. จำนวนบุคลากรและอุปกรณ์มีศักยภาพในการบริการประชาชนเพิ่มขึ้น
๓. ส่งเสริมการจัดการบริการประชาชนสู่มาตรฐาน
๔. ความพึงพอใจของประชาชนผู้ใช้บริการ

๖. ยุทธศาสตร์การพัฒนาด้านทรัพยากรธรรมชาติและสิ่งแวดล้อม

เป้าหมาย

เพื่อพัฒนาระบบการจัดการสิ่งแวดล้อมอันพึงปรารถนาร่วมกันไม่ให้มีปัญหาภายในชุมชนซึ่งเป็นไปตามแนวทางยุทธศาสตร์พัฒนาจังหวัด

แนวทางการพัฒนา

๑. สร้างจิตสำนึกและความตระหนักในการจัดการทรัพยากรน้ำและสิ่งแวดล้อม
๒. สร้างจิตสำนึกและความตระหนักของผู้ประกอบการและผู้บริโภค.
๓. การบริหารจัดการและรณรงค์กำจัดขยะมูลฝอย

ตัวชี้วัด

๑. จำนวนของการอนุรักษ์ทรัพยากรน้ำและสิ่งแวดล้อมให้เกิดประโยชน์สูงสุด
๒. จำนวนผู้ประกอบการและผู้บริโภคได้ให้ความร่วมมือ
๓. จำนวนปริมาณขยะมูลฝอยที่ให้การบริการลดน้อยลง

๗. ยุทธศาสตร์การพัฒนาด้านการท่องเที่ยว

เป้าหมาย

พัฒนาแหล่งท่องเที่ยวของตำบลให้สวยงาม สร้างจุดสนใจดึงดูดนักท่องเที่ยว มาเที่ยวตำบลและให้ประชาชนในชุมชนมีรายได้เพิ่มขึ้นจากการท่องเที่ยว

แนวทางการพัฒนา

๑. ปรับปรุงแหล่งท่องเที่ยวให้สวยงาม สร้างจุดสนใจดึงดูดนักท่องเที่ยว
๒. ส่งเสริมผลิตภัณฑ์หนึ่งตำบล และขายสินค้าให้นักท่องเที่ยว

ตัวชี้วัด

๑. จำนวนแหล่งท่องเที่ยวที่ได้รับการพัฒนาปรับปรุงให้ดีขึ้น
๒. ร้อยละของประชาชนที่มีรายได้จากการท่องเที่ยว

๓. การวิเคราะห์เพื่อพัฒนาท้องถิ่น

๓.๑ การวิเคราะห์กรอบการจัดทำยุทธศาสตร์ขององค์กรปกครองส่วนท้องถิ่น

๑. ผลการวิเคราะห์ศักยภาพเพื่อการประเมินสถานการณ์การพัฒนาในปัจจุบันและโอกาสการพัฒนาในอนาคตของท้องถิ่นด้วยวิธีการ SWOT

๑.๑ ผลการวิเคราะห์สถานะแวดล้อม

ผลการวิเคราะห์โดยมีปัจจัยที่เป็นจุดแข็ง จุดอ่อน โอกาสและอุปสรรคหรือภัยคุกคามของเทศบาลตำบลกุฎประทาย มีดังต่อไปนี้

๑. ปัจจัยที่เป็นจุดแข็ง (Strengths)

๑.๑ ผู้บริหารที่มาจากการเลือกตั้งโดยตรงจากประชาชนมีความมุ่งมั่นตั้งใจที่จะพัฒนาท้องถิ่นและให้ความสนใจกับการวางแผนเชิงรุก

๑.๒ บุคลากรมีความพร้อมที่จะให้ความร่วมมือในการปฏิบัติงานของเทศบาลตำบลกุฎประทาย

๑.๓ บุคลากรมีความพร้อมที่จะรับการเปลี่ยนแปลงภายใต้สภาพการทำงานอย่างเป็นพลวัตร

๑.๔ บุคลากรมีความรักและผูกพันกับท้องถิ่นซึ่งส่งผลให้เป็นกลไกในการขับเคลื่อนการพัฒนาท้องถิ่นได้เป็นอย่างดี

๒. จุดอ่อนขององค์กร (Weaknesses)

- ๒.๑ ขาดการวางแผนเชิงกลยุทธ์ที่จะพัฒนาให้องค์กรและท้องถิ่นมีความเจริญก้าวหน้า
- ๒.๒ โครงสร้างการทำงาน การมอบหมายงานและการกำหนดภาระงานของบุคลากรไม่ชัดเจนทำให้การปฏิบัติงานเกิดความสับสนและขาดประสิทธิภาพ
- ๒.๓ ความไม่ชัดเจนของการกำหนดภาระงานมีผลต่อการประเมินผลการปฏิบัติราชการ ทำให้การประเมินผลการปฏิบัติงานของบุคลากรไม่เหมาะสมและเป็นธรรม
- ๒.๔ ระบบการปฏิบัติงานยังไม่สอดคล้องกับการบริหารกิจการบ้านเมืองที่ดีและหลักการมุ่งเน้นผลสัมฤทธิ์
- ๒.๕ ขาดระบบการประเมินผลแบบมุ่งเน้นผลงาน ทำให้ไม่สามารถกำหนดตัวชี้วัดผลการดำเนินงานที่เหมาะสมสำหรับผู้บริหารในการพิจารณาผลงาน
- ๒.๖ ขาดบุคลากรที่มีความรู้ความสามารถเฉพาะด้านและเป็นประโยชน์ต่อการปฏิบัติงาน
- ๒.๗ ขาดแผนพัฒนาบุคลากรของเทศบาลตำบลกุดประทายอย่างเป็นระบบและต่อเนื่อง
- ๒.๘ ขาดระบบการบริหารจัดการทรัพยากรที่จะเป็นประโยชน์ต่อการพัฒนาท้องถิ่น
- ๒.๙ การบริหารในเทศบาลตำบลกุดประทายขาดการประสานงานและเชื่อมโยงอย่างเป็นระบบ

๓. โอกาสในการพัฒนา

จากการวิเคราะห์กฎหมายที่เกี่ยวข้อง แนวทางนโยบายของรัฐบาล แผนพัฒนาเศรษฐกิจและสังคมแห่งชาติ ฉบับที่ ๑๒ (พ.ศ.๒๕๖๐-๒๕๖๔) ยุทธศาสตร์การพัฒนาจังหวัด/กลุ่มจังหวัด และอำเภอ ผลการวิเคราะห์มีดังนี้

- ๓.๑ พระราชบัญญัติเทศบาล พ.ศ. ๒๔๙๖ แก้ไขเพิ่มเติม ฉบับที่ ๑๓ พ.ศ. ๒๕๕๒ ได้ให้อำนาจและบทบาทเทศบาลในการพัฒนาท้องถิ่นครอบคลุมหลายด้าน
- ๓.๒ มีสินค้าทางการเกษตรที่สามารถสร้างรายได้และอาชีพแก่ประชาชน
- ๓.๓ มีงานประเพณีที่มีชื่อเสียงและเป็นเอกลักษณ์เฉพาะของเทศบาลตำบลกุดประทาย
- ๓.๔ มีทรัพยากรธรรมชาติที่ส่งเสริมให้ประชาชนมีคุณภาพชีวิตที่ดีและพัฒนาให้ประชาชนเกิดรายได้
- ๓.๕ การพัฒนาการบริหารไปสู่หลักการบริหารกิจการบ้านเมืองที่ดี ทำให้เทศบาลตำบลกุดประทายต้องปรับปรุงการทำงานให้มีประสิทธิภาพโดยคำนึงถึงความโปร่งใสการมีส่วนร่วมของประชาชนและความรับผิดชอบต่อสังคม เพื่อมุ่งสู่ประโยชน์สุขของประชาชน
- ๓.๖ พระราชบัญญัติข้อมูลข่าวสารของราชการ พ.ศ. ๒๕๔๐ เปิดโอกาสให้ประชาชนได้รับรู้ข้อมูลข่าวสารของราชการทำให้เทศบาลตำบลกุดประทายต้องมีความพร้อมต่อการเปิดเผยข้อมูลข่าวสารให้แก่สาธารณะ

๓.๗ รัฐธรรมนูญแห่งราชอาณาจักรไทย พ.ศ. ๒๕๕๐ บัญญัติเกี่ยวกับเรื่อง สิทธิมนุษยชน จึงเป็นโอกาสให้เทศบาลตำบลกุดประพายต้องปฏิบัติงานเพื่อการคุ้มครองและปกป้องสิทธิ มนุษยชนทุกด้าน

๓.๘ รัฐบาลมีนโยบายและให้การสนับสนุนการพัฒนาเศรษฐกิจของท้องถิ่นให้ เข้มแข็ง

๓.๙ นโยบายการปฏิรูประบบราชการนำไปสู่ยุทธศาสตร์ในการพัฒนาระบบ ราชการเรื่องการปรับเปลี่ยนกระบวนการทัศน์ วัฒนธรรมและค่านิยมของระบบราชการ

๔. อุปสรรคต่อการพัฒนา

๔.๑ โครงสร้างพื้นฐานในด้านถนน ไฟฟ้า น้ำประปา โทรศัพท์ ที่มีอยู่ไม่ สามารถใช้งานได้คุ้มค่าและเป็นประโยชน์อย่างเพียงพอ

๔.๒ ขาดการวางแผนเพื่อส่งเสริมการประกอบอาชีพและการสร้างรายได้ให้แก่ ประชาชน ทำให้ประชาชนอพยพเคลื่อนย้ายแรงงานออกจากพื้นที่

๔.๓ เยาวชนผู้ด้อยโอกาสทางสังคม ผู้สูงอายุและผู้พิการในท้องถิ่นยังมี คุณภาพชีวิตที่ไม่ได้มาตรฐาน

๔.๔ การให้บริการด้านสุขภาพอนามัยยังไม่เพียงพอ

๔.๕ ขาดการประยุกต์ใช้องค์ความรู้ด้านเกษตรกรรม อุตสาหกรรม ธุรกิจและ สุขภาพอนามัยที่จะช่วยส่งเสริมคุณภาพชีวิตที่ดี

๔.๖ กระแสวัฒนธรรมตะวันตกและความเป็นเมืองมีผลกระทบต่อวิถีชีวิตเชิง การอนุรักษ์วัฒนธรรมที่ดีงาม

๔.๗ ประชาชนขาดการพัฒนาด้านการผลิต การตลาด การแปรรูปเกษตร และการท่องเที่ยว

๔.๘ ประชาชนขาดการมีส่วนร่วมในการตรวจสอบการบริหารงานขององค์กร ปกครองส่วนท้องถิ่น

๔.๙ ประชาชนขาดจิตสำนึกในการอนุรักษ์ทรัพยากรธรรมชาติและสิ่งแวดล้อม

.....

ส่วนที่ ๔

การนำแผนพัฒนาท้องถิ่นสู่ปฏิบัติการปฏิบัติ

๑. ยุทธศาสตร์การพัฒนาและแผนงาน

ที่	ยุทธศาสตร์	ด้าน	แผนงาน	หน่วยงานรับผิดชอบหลัก	หน่วยงานสนับสนุน
๑	ด้านโครงสร้างพื้นฐาน	บริการชุมชนและสังคม	- เคหะและชุมชน	กองช่าง	สำนักปลัด
๒	ด้านเศรษฐกิจ	บริการชุมชนและสังคม	- สร้างความเข้มแข็งของชุมชน	สำนักปลัด	กองช่าง
		การเกษตร	- การเกษตร		
๓	คนและสังคม	บริหารงานทั่วไป	- บริหารงานทั่วไป	- สำนักปลัด	กองช่าง
		บริการชุมชนและสังคม	- การศึกษา - สาธารณสุข - สังคมสงเคราะห์ - เคหะและชุมชน - สร้างความเข้มแข็งของชุมชน - การศาสนา วัฒนธรรมและนันทนาการ	- กองการศึกษา	
		งบกลาง	- งบกลาง		
๔	ด้านแหล่งน้ำ	การเศรษฐกิจ	- อุตสาหกรรมและการโยธา - การเกษตร	กองช่าง	สำนักปลัด
๕	ด้านการเมืองการบริหาร	บริหารงานทั่วไป	- บริหารงานทั่วไป - การรักษาความสงบภายใน	- สำนักปลัด - กองคลัง	
		บริการชุมชนและสังคม	- การศึกษา - สาธารณสุข - สังคมสงเคราะห์ - เคหะและชุมชน - สร้างความเข้มแข็ง	- กองการศึกษา - กองช่าง	
๖	ด้านทรัพยากรธรรมชาติและสิ่งแวดล้อม	การเศรษฐกิจ	การเกษตร	สำนักปลัด	กองช่าง
๗	ด้านการท่องเที่ยว	บริการชุมชนและสังคม	การศาสนา วัฒนธรรมและนันทนาการ	กองการศึกษา	สำนักปลัด

๒. บัญชีโครงการพัฒนาท้องถิ่น

รายละเอียดโครงการพัฒนา
แผนพัฒนาท้องถิ่นสี่ปี (พ.ศ. ๒๕๖๑ - ๒๕๖๔)
สำหรับ องค์กรปกครองส่วนท้องถิ่นดำเนินการ
เทศบาลตำบลกุตประทาย

ก. ยุทธศาสตร์การพัฒนาจังหวัดที่ ๒ การส่งเสริมการค้า การลงทุนและการท่องเที่ยว

ข. ยุทธศาสตร์การพัฒนาขององค์กรปกครองส่วนท้องถิ่นในเขตจังหวัด ยุทธศาสตร์ที่ ๑ การพัฒนาโครงสร้างพื้นฐาน

๑. ยุทธศาสตร์การพัฒนาด้านโครงสร้างพื้นฐาน

๑.๑ แผนงาน เคหะและชุมชน

ที่	โครงการ	วัตถุประสงค์	เป้าหมาย (ผลผลิตของโครงการ)	งบประมาณและที่ผ่านมา				ตัวชี้วัด (KPI)	ผลที่คาดว่าจะได้รับ	หน่วยงาน ที่รับผิดชอบ หลัก
				๒๕๖๑ (บาท)	๒๕๖๒ (บาท)	๒๕๖๓ (บาท)	๒๕๖๔ (บาท)			
๑	โครงการซ่อมแซมถนน คสล./ปูแอสฟัลติก ภายในหมู่บ้าน หมู่ที่ ๑	เพื่อให้ประชาชนมีถนนใช้ในการคมนาคมขนส่ง	ซ่อมแซมถนน คสล. ปูแอสฟัลติก กว้าง ๔ เมตร ยาว ๕๐๐ เมตร	-	๖๐๐,๐๐๐	-	-	๑ สาย	ประชาชนมีการคมนาคมขนส่ง สะดวก รวดเร็ว ยิ่งขึ้น	กองช่าง
๒	โครงการก่อสร้างถนนคอนกรีตเสริมเหล็ก บ้านดอนม่วย-บ้านทุ่งแสงตะวัน	เพื่อความสะดวกของประชาชนในการเดินทางคมนาคม	ก่อสร้างถนน คสล. กว้าง ๕ เมตร ยาว ๑,๐๐๐ เมตร หนา ๐.๑๕ เมตร	๒,๙๐๐,๐๐๐	-	-	-	๑ สาย	การคมนาคมขนส่งของประชาชน สะดวกรวดเร็ว ยิ่งขึ้น	กองช่าง
๓	โครงการก่อสร้างถนนคอนกรีตเสริมเหล็กภายในหมู่บ้าน บ้านดอนม่วย	เพื่อให้ประชาชนสัญจรไป - มาได้สะดวก	ก่อสร้างถนน คสล. กว้าง ๕ เมตร ยาว ๓,๐๐๐ เมตร หนา ๐.๑๕ เมตร	๘,๗๐๐,๐๐๐	-	-	-	๑ สาย	ประชาชนมีการคมนาคมขนส่ง สะดวก รวดเร็วยิ่งขึ้น	กองช่าง
๔	โครงการซ่อมแซมถนน คสล./ปูแอสฟัลติก บ้านดอนม่วย-บ้านทุ่งแสงตะวัน	เพื่อให้ประชาชนมีถนนใช้ในการคมนาคมขนส่ง	ซ่อมแซมถนน คสล. ปูแอสฟัลติก กว้าง ๕ เมตร ยาว ๕๐๐ เมตร	๗๕๐,๐๐๐	-	-	-	๑ สาย	ประชาชนมีการคมนาคมขนส่ง สะดวก รวดเร็ว ยิ่งขึ้น	กองช่าง
๕	โครงการก่อสร้างถนนคอนกรีตเสริมเหล็ก เส้นโรงเรียน-รพ.สต. บ้านนาทุ่ง หมู่ที่ ๓	เพื่อให้ประชาชนสัญจรไป - มาได้สะดวก	ก่อสร้างถนน คสล. กว้าง ๕ เมตร ยาว ๓๐๐ เมตร หนา ๐.๑๕ เมตร	-	๘๗๐,๐๐๐	-	-	๑ สาย	ประชาชนมีการคมนาคมขนส่ง สะดวก รวดเร็วยิ่งขึ้น	กองช่าง
๖	โครงการก่อสร้างถนนคอนกรีตเสริมเหล็กภายในหมู่บ้าน บ้านนาทุ่ง หมู่ที่ ๓	เพื่อให้ประชาชนสัญจรไป - มาได้สะดวก	ก่อสร้างถนน คสล. กว้าง ๕ เมตร ยาว ๑๕๐ เมตร หนา ๐.๑๕ เมตร	๔๓๕,๐๐๐	-	-	-	๑ สาย	ประชาชนมีการคมนาคมขนส่ง สะดวก รวดเร็วยิ่งขึ้น	กองช่าง

ที่	โครงการ	วัตถุประสงค์	เป้าหมาย (ผลผลิตของโครงการ)	งบประมาณและที่ผ่านมา				ตัวชี้วัด (KPI)	ผลที่คาดว่าจะได้รับ	หน่วยงาน ที่รับผิดชอบ หลัก
				๒๕๖๑ (บาท)	๒๕๖๒ (บาท)	๒๕๖๓ (บาท)	๒๕๖๔ (บาท)			
๗	โครงการก่อสร้างถนนคอนกรีตเสริม ภายในหมู่บ้าน บ้านโนนกอ หมู่ที่ ๔	เพื่อความสะดวกของประชาชนในการ เดินทางคมนาคม	ก่อสร้างถนน คสล. กว้าง ๕ เมตร ยาว ๑,๐๐๐ เมตร หนา ๐.๑๕ เมตร	๒,๙๐๐,๐๐๐	-	-		๑ สาย	การคมนาคมขนส่งของ ประชาชน สะดวกรวดเร็ว ยิ่งขึ้น	กองช่าง
๘	โครงการก่อสร้างถนนคอนกรีตเสริม ซอยศาลาประชาคม บ้านโนนกอ หมู่ที่ ๔	เพื่อให้ประชาชนสัญจรไป - มาได้ สะดวก	ก่อสร้างถนน คสล. กว้าง ๕ เมตร ยาว ๑๕๐ เมตร หนา ๐.๑๕ เมตร	-	-	๔๓๕,๐๐๐	-	๑ สาย	ประชาชนมีการคมนาคม ขนส่ง สะดวก รวดเร็วยิ่งขึ้น	กองช่าง
๙	โครงการก่อสร้างถนนคอนกรีตเสริม ซอยเทศบาลหลังเดิม บ้านโนนกอ หมู่ที่ ๔	เพื่อให้ประชาชนสัญจรไป - มาได้ สะดวก	ก่อสร้างถนน คสล. กว้าง ๕ เมตร ยาว ๑๐๐ เมตร หนา ๐.๑๕ เมตร	-	-	-	๒๙๐,๐๐๐	๑ สาย	ประชาชนมีการคมนาคม ขนส่ง สะดวก รวดเร็วยิ่งขึ้น	กองช่าง
๑๐	โครงการก่อสร้างถนนคอนกรีตเสริม เหล็ก สายหน้าศาลาประชาคม บ้าน กุดประทาย หมู่ที่ ๕	เพื่อให้ประชาชนสัญจรไป - มาได้ สะดวก	ก่อสร้างถนน คสล. กว้าง ๖ เมตร ยาว ๕๔๐ เมตร หนา ๐.๑๕ เมตร	๑,๙๐๐,๐๐๐	-	-	-	๑ สาย	ประชาชนมีการคมนาคม ขนส่ง สะดวก รวดเร็วยิ่งขึ้น	กองช่าง
๑๑	โครงการซ่อมแซมถนน คสล./ปูแอสฟัล ติก ภายในหมู่บ้าน บ้านกุดประทาย หมู่ที่ ๕	เพื่อให้ประชาชนสัญจรไป - มาได้ สะดวก	ซ่อมแซมถนน คสล. ปูแอส ฟัลติก กว้าง ๖ เมตร ยาว ๕๔๐ เมตร	๙๗๒,๐๐๐	-	-	-	๑ สาย	ประชาชนมีการคมนาคม ขนส่ง สะดวก รวดเร็วยิ่งขึ้น	กองช่าง
๑๒	โครงการก่อสร้างถนนคอนกรีตเสริม เหล็ก ภายในหมู่บ้าน บ้านหนองคู หมู่ที่ ๖	เพื่อให้ประชาชนสัญจรไป - มาได้ สะดวก	ก่อสร้างถนน คสล. กว้าง ๖ เมตร ยาว ๕๐๐ เมตร หนา ๐.๑๕ เมตร	-	-	-	๑,๗๔๐,๐๐๐	๑ สาย	ประชาชนมีการคมนาคม ขนส่ง สะดวก รวดเร็วยิ่งขึ้น	กองช่าง
๑๓	โครงการก่อสร้างถนนคอนกรีตเสริม เหล็ก สายวัดป่าบ้านหนองคู หมู่ที่ ๖	เพื่อให้ประชาชนสัญจรไป - มาได้ สะดวก	ก่อสร้างถนน คสล. กว้าง ๖ เมตร ยาว ๕๐๐ เมตร หนา ๐.๑๕ เมตร	-	-	-	๑,๗๔๐,๐๐๐	๑ สาย	ประชาชนมีการคมนาคม ขนส่ง สะดวก รวดเร็วยิ่งขึ้น	กองช่าง
๑๔	โครงการก่อสร้างถนนคอนกรีตเสริมเหล็ก บ้านโนนเค็ง หมู่ที่ ๗ - บ้าน นาชุม	เพื่อให้ประชาชนสัญจรไป - มาได้ สะดวก	ก่อสร้างถนน คสล. กว้าง ๕ เมตร ยาว ๓๐๐ เมตร หนา ๐.๑๕ เมตร	๘๗๐,๐๐๐	-	-	-	๑ สาย	ประชาชนมีการคมนาคม ขนส่ง สะดวก รวดเร็วยิ่งขึ้น	กองช่าง
๑๕	โครงการก่อสร้างถนนคอนกรีตเสริม เหล็กภายในหมู่บ้าน หมู่ที่ ๗	เพื่อให้ประชาชนสัญจรไป - มาได้ สะดวก	ก่อสร้างถนน คสล. กว้าง ๕ เมตร ยาว ๑,๐๐๐ เมตร หนา ๐.๑๕ เมตร	-	๒,๙๐๐,๐๐๐	-	-	๑ สาย	ประชาชนมีการคมนาคม ขนส่ง สะดวก รวดเร็วยิ่งขึ้น	กองช่าง
๑๖	โครงการก่อสร้างถนนคอนกรีตเสริม เหล็กภายในหมู่บ้าน หมู่ที่ ๘	เพื่อให้ประชาชนสัญจรไป - มาได้ สะดวก	ก่อสร้างถนน คสล. กว้าง ๕ เมตร ยาว ๓๐๐ เมตร หนา ๐.๑๕ เมตร	๘๗๐,๐๐๐	-	-	-	๑ สาย	ประชาชนมีการคมนาคม ขนส่ง สะดวก รวดเร็วยิ่งขึ้น	กองช่าง
๑๗	โครงการก่อสร้างถนนคอนกรีตเสริม เหล็กภายในหมู่บ้าน หมู่ที่ ๙	เพื่อให้ประชาชนสัญจรไป - มาได้ สะดวก	ก่อสร้างถนน คสล. กว้าง ๕ เมตร ยาว ๕๐๐ เมตร หนา ๐.๑๕ เมตร	-	๑,๔๕๐,๐๐๐	-	-	๑ สาย	ประชาชนมีการคมนาคม ขนส่ง สะดวก รวดเร็วยิ่งขึ้น	กองช่าง

ที่	โครงการ	วัตถุประสงค์	เป้าหมาย (ผลผลิตของโครงการ)	งบประมาณและที่ผ่านมา				ตัวชี้วัด (KPI)	ผลที่คาดว่าจะได้รับ	หน่วยงาน ที่รับผิดชอบ หลัก
				๒๕๖๑ (บาท)	๒๕๖๒ (บาท)	๒๕๖๓ (บาท)	๒๕๖๔ (บาท)			
๑๘	โครงการก่อสร้างถนนคอนกรีตเสริมไป วัดบ้านโนนบก หมู่ที่ ๑๐	เพื่อความสะดวกของประชาชนในการ เดินทางคมนาคม	ก่อสร้างถนน คสล. กว้าง ๔ เมตร ยาว ๗๐๐ เมตร หนา ๐.๑๕ เมตร	๑,๖๒๔,๐๐๐	-	-		๑ สาย	การคมนาคมขนส่งของ ประชาชน สะดวกรวดเร็ว ยิ่งขึ้น	กองช่าง
๑๙	โครงการก่อสร้างถนนคอนกรีตเสริม ภายในหมู่บ้าน หมู่ที่ ๑๐	เพื่อให้ประชาชนสัญจรไป - มาได้ สะดวก	ก่อสร้างถนน คสล. กว้าง ๔ เมตร ยาว ๑,๕๐๐ เมตร หนา ๐.๑๕ เมตร	-	๓,๔๘๐,๐๐๐	-	-	๑ สาย	ประชาชนมีการคมนาคม ขนส่ง สะดวก รวดเร็ว ยิ่งขึ้น	กองช่าง
๒๐	โครงการซ่อมแซมถนน คสล./ปูแอสฟัล ติกภายในหมู่บ้าน บ้านแสนสุข หมู่ที่ ๑๑	เพื่อให้ประชาชนสัญจรไป - มาได้ สะดวก	ซ่อมแซมถนน คสล. ปูแอส ฟัลติก กว้าง ๕ เมตร ยาว ๓,๐๐๐ เมตร	-	-	๔,๕๐๐,๐๐๐	-	๑ สาย	ประชาชนมีการคมนาคม ขนส่ง สะดวก รวดเร็ว ยิ่งขึ้น	กองช่าง
๒๑	โครงการก่อสร้างถนนคอนกรีตเสริม เหล็ก เส้นโนนป่าช้า บ้านอุดมสุข หมู่ที่ ๑๒	เพื่อให้ประชาชนสัญจรไป - มาได้ สะดวก	ก่อสร้างถนน คสล. กว้าง ๔ เมตร ยาว ๕๐๐ เมตร หนา ๐.๑๕ เมตร	-	-	-	๑,๑๖๐,๐๐๐	๑ สาย	ประชาชนมีการคมนาคม ขนส่ง สะดวก รวดเร็วยิ่งขึ้น	กองช่าง
๒๒	โครงการก่อสร้างถนนคอนกรีตเสริม เหล็กภายในหมู่บ้าน หมู่ที่ ๑๓	เพื่อให้ประชาชนสัญจรไป - มาได้ สะดวก	ก่อสร้างถนน คสล. กว้าง ๖ เมตร ยาว ๒,๕๐๐ เมตร หนา ๐.๑๕ เมตร	๘,๗๐๐,๐๐๐	-	-	-	๑ สาย	ประชาชนมีการคมนาคม ขนส่ง สะดวก รวดเร็วยิ่งขึ้น	กองช่าง
๒๓	โครงการก่อสร้างถนนคอนกรีตเสริม เหล็กสายวัดป่า-บ้านเหล่า หมู่ที่ ๑๓	เพื่อให้ประชาชนสัญจรไป - มาได้ สะดวก	ก่อสร้างถนน คสล. กว้าง ๕ เมตร ยาว ๑,๐๐๐ เมตร หนา ๐.๑๕ เมตร	๒,๙๐๐,๐๐๐	-	-	-	๑ สาย	ประชาชนมีการคมนาคม ขนส่ง สะดวก รวดเร็วยิ่งขึ้น	กองช่าง
๒๔	โครงการก่อสร้างถนนคอนกรีตเสริม เหล็ก หมู่ที่ ๑๔- หมู่ที่ ๗	เพื่อให้ประชาชนสัญจรไป - มาได้ สะดวก	ก่อสร้างถนน คสล. กว้าง ๕ เมตร ยาว ๕๐๐ เมตร หนา ๐.๑๕ เมตร	-	-	๑,๔๕๐,๐๐๐	-	๑ สาย	ประชาชนมีการคมนาคม ขนส่ง สะดวก รวดเร็วยิ่งขึ้น	กองช่าง
๒๕	โครงการก่อสร้างถนนคอนกรีตเสริม เหล็ก หมู่ที่ ๑๔ - หมู่ที่ ๒๐	เพื่อให้ประชาชนสัญจรไป - มาได้ สะดวก	ก่อสร้างถนน คสล. กว้าง ๕ เมตร ยาว ๕๐๐ เมตร หนา ๐.๑๕ เมตร	-	-	-	๑,๔๕๐,๐๐๐	๑ สาย	ประชาชนมีการคมนาคม ขนส่ง สะดวก รวดเร็วยิ่งขึ้น	กองช่าง
๒๖	โครงการก่อสร้างถนนคอนกรีตเสริม เหล็กรอบวัด หมู่ที่ ๑๕	เพื่อให้ประชาชนสัญจรไป - มาได้ สะดวก	ก่อสร้างถนน คสล. กว้าง ๕ เมตร ยาว ๔๐๐ เมตร หนา ๐.๑๕ เมตร	-	-	๑,๑๖๐,๐๐๐	-	๑ สาย	ประชาชนมีการคมนาคม ขนส่ง สะดวก รวดเร็วยิ่งขึ้น	กองช่าง
๒๗	โครงการก่อสร้างถนนคอนกรีตเสริม เหล็กเส้นกลางบ้าน หมู่ที่ ๑๖	เพื่อให้ประชาชนสัญจรไป - มาได้ สะดวก	ก่อสร้างถนน คสล. กว้าง ๕ เมตร ยาว ๕๐๐ เมตร หนา ๐.๑๕ เมตร	๑,๔๕๐,๐๐๐	-	-	-	๑ สาย	ประชาชนมีการคมนาคม ขนส่ง สะดวก รวดเร็วยิ่งขึ้น	กองช่าง

ที่	โครงการ	วัตถุประสงค์	เป้าหมาย (ผลผลิตของโครงการ)	งบประมาณและที่ผ่านมา				ตัวชี้วัด (KPI)	ผลที่คาดว่าจะได้รับ	หน่วยงาน ที่รับผิดชอบ หลัก
				๒๕๖๑ (บาท)	๒๕๖๒ (บาท)	๒๕๖๓ (บาท)	๒๕๖๔ (บาท)			
๒๘	โครงการก่อสร้างถนนคอนกรีตเสริม หมู่ที่ ๑๖-หมู่ที่ ๑๑	เพื่อความสะดวกของประชาชนในการ เดินทางคมนาคม	ก่อสร้างถนน คสล. กว้าง ๕ เมตร ยาว ๑,๐๐๐ เมตร หนา ๐.๑๕ เมตร	๒,๙๐๐,๐๐๐	-	-	-	๑ สาย	การคมนาคมขนส่งของ ประชาชน สะดวกรวดเร็ว ยิ่งขึ้น	กองช่าง
๒๙	โครงการก่อสร้างถนนคอนกรีตเสริม ภายในหมู่บ้าน หมู่ที่ ๑๖	เพื่อให้ประชาชนสัญจรไป - มาได้ สะดวก	ก่อสร้างถนน คสล. กว้าง ๕ เมตร ยาว ๕๐๐ เมตร หนา ๐.๑๕ เมตร	-	-	๑,๔๕๐,๐๐๐	-	๑ สาย	ประชาชนมีการคมนาคม ขนส่ง สะดวก รวดเร็วยิ่งขึ้น	กองช่าง
๓๐	โครงการก่อสร้างถนนคอนกรีตเสริมด้าน ทิศเหนือหมู่บ้าน หมู่ที่ ๑๘	เพื่อให้ประชาชนสัญจรไป - มาได้ สะดวก	ก่อสร้างถนน คสล. กว้าง ๔ เมตร ยาว ๑,๐๐๐ เมตร หนา ๐.๑๕ เมตร	๒,๓๒๐,๐๐๐	-	-	-	๑ สาย	ประชาชนมีการคมนาคม ขนส่ง สะดวก รวดเร็ว ยิ่งขึ้น	กองช่าง
๓๑	โครงการก่อสร้างถนนคอนกรีตเสริม เหล็ก ภายในหมู่บ้าน หมู่ที่ ๑๙	เพื่อให้ประชาชนสัญจรไป - มาได้ สะดวก	ก่อสร้างถนน คสล. กว้าง ๖ เมตร ยาว ๑,๐๐๐ เมตร หนา ๐.๑๕ เมตร	-	๓,๔๘๐,๐๐๐	-	-	๑ สาย	ประชาชนมีการคมนาคม ขนส่ง สะดวก รวดเร็วยิ่งขึ้น	กองช่าง
๓๒	โครงการก่อสร้างถนนคอนกรีตเสริม เหล็กภายในหมู่บ้าน หมู่ที่ ๒๐	เพื่อให้ประชาชนสัญจรไป - มาได้ สะดวก	ก่อสร้างถนน คสล. กว้าง ๔ เมตร ยาว ๓๐๐ เมตร หนา ๐.๑๕ เมตร	-	๖๙๖,๐๐๐	-	-	๑ สาย	ประชาชนมีการคมนาคม ขนส่ง สะดวก รวดเร็วยิ่งขึ้น	กองช่าง
๓๓	โครงการก่อสร้างถนนคอนกรีตเสริม เหล็ก ขอยพูนทรัพย์เสริม หมู่ที่ ๒๐	เพื่อให้ประชาชนสัญจรไป - มาได้ สะดวก	ก่อสร้างถนน คสล. กว้าง ๕ เมตร ยาว ๑๐๐ เมตร หนา ๐.๑๕ เมตร	-	-	๒๙๐,๐๐๐	-	๑ สาย	ประชาชนมีการคมนาคม ขนส่ง สะดวก รวดเร็วยิ่งขึ้น	กองช่าง
๓๔	โครงการซ่อมแซมถนน คสล./ปูแอสฟัล ติกภายในหมู่บ้าน หมู่ที่ ๒๐	เพื่อให้ประชาชนสัญจรไป - มาได้ สะดวก	ซ่อมแซมถนน คสล. ปูแอส ฟัลติก กว้าง ๔ เมตร ยาว ๑,๐๐๐ เมตร	-	-	-	๑,๒๐๐,๐๐๐	๑ สาย	ประชาชนมีการคมนาคม ขนส่ง สะดวก รวดเร็ว ยิ่งขึ้น	กองช่าง
๓๕	โครงการก่อสร้างถนนคอนกรีตเสริม เหล็ก หมู่ที่ ๒๑ เชื่อมตำบลนาโพธิ์ อ. บุญทริก	เพื่อให้ประชาชนสัญจรไป - มาได้ สะดวก	ก่อสร้างถนน คสล. กว้าง ๕ เมตร ยาว ๓,๐๐๐ เมตร หนา ๐.๑๕ เมตร	๘,๗๐๐,๐๐๐	-	-	-	๑ สาย	ประชาชนมีการคมนาคม ขนส่ง สะดวก รวดเร็วยิ่งขึ้น	กองช่าง
๓๖	โครงการก่อสร้างถนนคอนกรีตเสริม เหล็ก สายหนองแสง หมู่ที่ ๒๑	เพื่อให้ประชาชนสัญจรไป - มาได้ สะดวก	ก่อสร้างถนน คสล. กว้าง ๔ เมตร ยาว ๕๐๐ เมตร หนา ๐.๑๕ เมตร	-	๑,๑๖๐,๐๐๐	-	-	๑ สาย	ประชาชนมีการคมนาคม ขนส่ง สะดวก รวดเร็วยิ่งขึ้น	กองช่าง
๓๗	โครงการก่อสร้างถนนคอนกรีตเสริม เหล็ก ขอยข้างโรงเรียน หมู่ที่ ๒๑- หมู่ที่ ๓	เพื่อให้ประชาชนสัญจรไป - มาได้ สะดวก	ก่อสร้างถนน คสล. กว้าง ๕ เมตร ยาว ๕๐๐ เมตร หนา ๐.๑๕ เมตร	-	๑,๔๕๐,๐๐๐	-	-	๑ สาย	ประชาชนมีการคมนาคม ขนส่ง สะดวก รวดเร็วยิ่งขึ้น	กองช่าง

ที่	โครงการ	วัตถุประสงค์	เป้าหมาย (ผลผลิตของโครงการ)	งบประมาณและที่ผ่านมา				ตัวชี้วัด (KPI)	ผลที่คาดว่าจะได้รับ	หน่วยงาน ที่รับผิดชอบ หลัก
				๒๕๖๑ (บาท)	๒๕๖๒ (บาท)	๒๕๖๓ (บาท)	๒๕๖๔ (บาท)			
๓๘	โครงการก่อสร้างถนนคอนกรีตเสริมเหล็กภายในหมู่บ้าน หมู่ที่ ๒๑	เพื่อให้ประชาชนสัญจรไป - มาได้สะดวก	ก่อสร้างถนน คสล. กว้าง ๔ เมตร ยาว ๕๐๐ เมตร หนา ๐.๑๕ เมตร	-	-	-	๑,๑๖๐,๐๐๐	๑ สาย	ประชาชนมีการคมนาคมขนส่ง สะดวก รวดเร็วยิ่งขึ้น	กองช่าง
๓๙	โครงการก่อสร้างถนนลูกรัง สายดอนม่วย -หนองคู	เพื่อความสะดวกของประชาชนในการเดินทางคมนาคม	ก่อสร้างถนนลูกรัง. กว้าง ๕ เมตร ยาว ๑,๕๐๐ เมตร	-	-	๑๒๐,๐๐๐	-	๑ สาย	ประชาชนมีการคมนาคมขนส่ง สะดวก รวดเร็วยิ่งขึ้น	กองช่าง
๔๐	โครงการก่อสร้างถนนลูกรังภายในพื้นที่บ้านนาทุ่ง หมู่ที่ ๓	เพื่อให้ประชาชนสัญจรไป - มาได้สะดวก	ก่อสร้างถนนลูกรัง. กว้าง ๕ เมตร ยาว ๑,๕๐๐ เมตร	๑๒๐,๐๐๐	-	-	-	๑ สาย	ประชาชนมีการคมนาคมขนส่ง สะดวก รวดเร็วยิ่งขึ้น	กองช่าง
๔๑	โครงการก่อสร้างถนนลูกรังสายหนองกุด หมู่ที่ ๕	เพื่อให้ประชาชนสัญจรไป - มาได้สะดวก	ก่อสร้างถนนลูกรัง. กว้าง ๖ เมตร ยาว ๓๕๐ เมตร	-	๓๓,๖๐๐	-	-	๑ สาย	ประชาชนมีการคมนาคมขนส่ง สะดวก รวดเร็วยิ่งขึ้น	กองช่าง
๔๒	โครงการก่อสร้างถนนลูกรังสายนาพ้อ บุคดา หมู่ที่ ๕	เพื่อให้ประชาชนสัญจรไป - มาได้สะดวก	ก่อสร้างถนนลูกรัง. กว้าง ๖ เมตร ยาว ๑,๐๐๐ เมตร	-	๙๖,๐๐๐	-	-	๑ สาย	ประชาชนมีการคมนาคมขนส่ง สะดวก รวดเร็วยิ่งขึ้น	กองช่าง
๔๓	โครงการก่อสร้างถนนลูกรังสายนาพ้อ แสง หมู่ที่ ๕	เพื่อให้ประชาชนสัญจรไป - มาได้สะดวก	ก่อสร้างถนนลูกรัง. กว้าง ๖ เมตร ยาว ๔๐๐ เมตร	-	๓๘,๔๐๐	-	-	๑ สาย	ประชาชนมีการคมนาคมขนส่ง สะดวก รวดเร็วยิ่งขึ้น	กองช่าง
๔๔	โครงการก่อสร้างถนนลูกรังบ้านค่านาแซง หมู่ที่ ๙-บ้านสว่างโนนโพธิ์	เพื่อให้ประชาชนสัญจรไป - มาได้สะดวก	ก่อสร้างถนนลูกรัง. กว้าง ๕ เมตร ยาว ๓,๐๐๐ เมตร	-	-	-	๘๐๐,๐๐๐	๑ สาย	ประชาชนมีการคมนาคมขนส่ง สะดวก รวดเร็วยิ่งขึ้น	กองช่าง
๔๕	โครงการก่อสร้างถนนลูกรังรอบหมู่บ้าน (คุ้มทรัพย์มงคล) หมู่ที่ ๑๐	เพื่อให้ประชาชนสัญจรไป - มาได้สะดวก	ก่อสร้างถนนลูกรัง. กว้าง ๔ เมตร ยาว ๖๐๐ เมตร	-	-	๓๘,๔๐๐	-	๑ สาย	ประชาชนมีการคมนาคมขนส่ง สะดวก รวดเร็วยิ่งขึ้น	กองช่าง
๔๖	โครงการก่อสร้างถนนลูกรังสายชอยทรายทอง หมู่ที่ ๑๒	เพื่อให้ประชาชนสัญจรไป - มาได้สะดวก	ก่อสร้างถนนลูกรัง. กว้าง ๕ เมตร ยาว ๓,๐๐๐ เมตร	-	-	๒๔๐,๐๐๐	-	๑ สาย	ประชาชนมีการคมนาคมขนส่ง สะดวก รวดเร็วยิ่งขึ้น	กองช่าง
๔๗	โครงการก่อสร้างถนนลูกรังสายโนนป่าช้า หมู่ที่ ๑๒	เพื่อให้ประชาชนสัญจรไป - มาได้สะดวก	ก่อสร้างถนนลูกรัง. กว้าง ๕ เมตร ยาว ๘๐๐ เมตร	-	-	-	๖๔,๐๐๐	๑ สาย	ประชาชนมีการคมนาคมขนส่ง สะดวก รวดเร็วยิ่งขึ้น	กองช่าง
๔๘	โครงการก่อสร้างถนนลูกรังโสกอี้อ หมู่ที่ ๑๓-คลองจาน-หมู่ที่ ๙-หมู่ที่ ๑๖-หมู่ที่ ๑๑	เพื่อให้ประชาชนสัญจรไป - มาได้สะดวก	ก่อสร้างถนนลูกรัง. กว้าง ๕ เมตร ยาว ๒,๕๐๐ เมตร	-	๒๐๐,๐๐๐	-	-	๑ สาย	ประชาชนมีการคมนาคมขนส่ง สะดวก รวดเร็วยิ่งขึ้น	กองช่าง
๔๙	โครงการก่อสร้างถนนลูกรังนาโนน-ดอนตูม-นาห้วยตลุง หมู่ที่ ๑๓	เพื่อให้ประชาชนสัญจรไป - มาได้สะดวก	ก่อสร้างถนนลูกรัง. กว้าง ๕ เมตร ยาว ๓,๐๐๐ เมตร	-	๒๔๐,๐๐๐	-	-	๑ สาย	ประชาชนมีการคมนาคมขนส่ง สะดวก รวดเร็วยิ่งขึ้น	กองช่าง
๕๐	โครงการก่อสร้างถนนลูกรังสายนาพ้อ ทินง่อม-ห้วยตลุง หมู่ที่ ๑๓	เพื่อให้ประชาชนสัญจรไป - มาได้สะดวก	ก่อสร้างถนนลูกรัง. กว้าง ๕ เมตร ยาว ๓,๐๐๐ เมตร	-	-	-	๒๔๐,๐๐๐	๑ สาย	ประชาชนมีการคมนาคมขนส่ง สะดวก รวดเร็วยิ่งขึ้น	กองช่าง
๕๑	โครงการก่อสร้างถนนลูกรังสายห้วยมะไฟเหนือเชื่อมห้วยมะไฟกลาง หมู่ที่ ๑๕	เพื่อให้ประชาชนสัญจรไป - มาได้สะดวก	ก่อสร้างถนนลูกรัง. กว้าง ๖ เมตร ยาว ๑,๐๐๐ เมตร	-	-	๙๖,๐๐๐	-	๑ สาย	ประชาชนมีการคมนาคมขนส่ง สะดวก รวดเร็วยิ่งขึ้น	กองช่าง

ที่	โครงการ	วัตถุประสงค์	เป้าหมาย (ผลผลิตของโครงการ)	งบประมาณและที่ผ่านมา				ตัวชี้วัด (KPI)	ผลที่คาดว่าจะได้รับ	หน่วยงาน ที่รับผิดชอบ หลัก
				๒๕๖๑ (บาท)	๒๕๖๒ (บาท)	๒๕๖๓ (บาท)	๒๕๖๔ (บาท)			
๕๒	โครงการก่อสร้างถนนลูกรัง หมู่ที่ ๑๙- ห้วยหินสั่ว	เพื่อให้ประชาชนสัญจรไป – มาได้ สะดวก	ก่อสร้างถนนลูกรัง กว้าง ๖ เมตร ยาว ๑,๕๐๐ เมตร	-	-	-	๑๔๔,๐๐๐	๑ สาย	ประชาชนมีการคมนาคม ขนส่ง สะดวก รวดเร็วยิ่งขึ้น	กองช่าง
๕๓	โครงการซ่อมแซมถนนลูกรังบ้านโนน ขาม หมู่ที่ ๑ -หนองกอก	เพื่อให้ประชาชนสัญจรไป – มาได้ สะดวก	ซ่อมแซมถนนลูกรัง กว้าง ๖ เมตร ยาว ๔,๐๐๐ เมตร	-	๔๔๐,๐๐๐	-	-	๑ สาย	ประชาชนมีการคมนาคม ขนส่ง สะดวก รวดเร็วยิ่งขึ้น	กองช่าง
๕๔	โครงการซ่อมแซมถนนลูกรัง หมู่ที่ ๑สาย แยกบ้านเหล่า-ดอนป่าจิก-ห้วยหินแตก	เพื่อให้ประชาชนสัญจรไป – มาได้ สะดวก	ซ่อมแซมถนนลูกรัง กว้าง ๖ เมตร ยาว ๓,๕๐๐ เมตร	-	-	-	๒๑๐,๐๐๐	๑ สาย	ประชาชนมีการคมนาคม ขนส่ง สะดวก รวดเร็วยิ่งขึ้น	กองช่าง
๕๕	โครงการซ่อมแซมถนนลูกรังบ้าน ดอแก้ว-บ้านโนนเค็ง-บ้านนาชุม- ตำบลแหม อ.พิบูลมังสาหาร	เพื่อให้ประชาชนสัญจรไป – มาได้ สะดวก	ซ่อมแซมถนนลูกรัง กว้าง ๕ เมตร ยาว ๒,๕๐๐ เมตร	-	-	-	๔๐๐,๐๐๐	๑ สาย	ประชาชนมีการคมนาคม ขนส่ง สะดวก รวดเร็วยิ่งขึ้น	กองช่าง
๕๖	โครงการซ่อมแซมถนนลูกรังบ้าน ดอนม่วย-บ้านโนนเค็ง-หนองสองแมว	เพื่อให้ประชาชนสัญจรไป – มาได้ สะดวก	ซ่อมแซมถนนลูกรัง กว้าง ๕ เมตร ยาว ๒,๕๐๐ เมตร	-	-	-	๔๐๐,๐๐๐	๑ สาย	ประชาชนมีการคมนาคม ขนส่ง สะดวก รวดเร็วยิ่งขึ้น	กองช่าง
๕๗	โครงการซ่อมแซมถนนลูกรังบ้าน ดอนม่วย - ซอยสระหลวง	เพื่อให้ประชาชนสัญจรไป – มาได้ สะดวก	ซ่อมแซมถนนลูกรัง กว้าง ๕ เมตร ยาว ๒,๕๐๐ เมตร	-	-	๒๐๐,๐๐๐	-	๑ สาย	ประชาชนมีการคมนาคม ขนส่ง สะดวก รวดเร็วยิ่งขึ้น	กองช่าง
๕๘	โครงการซ่อมแซมถนนลูกรังบ้าน ดอนม่วย-บ้านโนนเค็ง	เพื่อให้ประชาชนสัญจรไป – มาได้ สะดวก	ซ่อมแซมถนนลูกรัง กว้าง ๕ เมตร ยาว ๒,๕๐๐ เมตร	-	-	-	๒๐๐,๐๐๐	๑ สาย	ประชาชนมีการคมนาคม ขนส่ง สะดวก รวดเร็วยิ่งขึ้น	กองช่าง
๕๙	โครงการซ่อมแซมถนนลูกรังบ้าน ดอนม่วย-บ้านนาชุม	เพื่อให้ประชาชนสัญจรไป – มาได้ สะดวก	ซ่อมแซมถนนลูกรัง กว้าง ๕ เมตร ยาว ๒,๐๐๐ เมตร	-	-	-	๑๖๐,๐๐๐	๑ สาย	ประชาชนมีการคมนาคม ขนส่ง สะดวก รวดเร็วยิ่งขึ้น	กองช่าง
๖๐	โครงการซ่อมแซมถนนลูกรังบ้าน โนนเค็ง เส้นนาชุม	เพื่อให้ประชาชนสัญจรไป – มาได้ สะดวก	ซ่อมแซมถนนลูกรัง กว้าง ๕ เมตร ยาว ๑,๕๐๐ เมตร	-	๑๒๐,๐๐๐	-	-	๑ สาย	ประชาชนมีการคมนาคม ขนส่ง สะดวก รวดเร็วยิ่งขึ้น	กองช่าง
๖๑	โครงการซ่อมแซมถนนลูกรังบ้าน สุขสมบูรณ์ สายพลังสามัคคี(ข้างสระ หลวง)	เพื่อให้ประชาชนสัญจรไป – มาได้ สะดวก	ซ่อมแซมถนนลูกรัง กว้าง ๕ เมตร ยาว ๑,๕๐๐ เมตร	-	๑๒๐,๐๐๐	-	-	๑ สาย	ประชาชนมีการคมนาคม ขนส่ง สะดวก รวดเร็วยิ่งขึ้น	กองช่าง
๖๒	โครงการซ่อมแซมถนนลูกรัง หมู่ที่ ๘ ซอยเกษตรยุคใหม่	เพื่อให้ประชาชนสัญจรไป – มาได้ สะดวก	ซ่อมแซมถนนลูกรัง กว้าง ๕ เมตร ยาว ๔,๐๐๐ เมตร	-	๓๒๐,๐๐๐	-	-	๑ สาย	ประชาชนมีการคมนาคม ขนส่ง สะดวก รวดเร็วยิ่งขึ้น	กองช่าง
๖๓	โครงการซ่อมแซมถนนลูกรัง หมู่ที่ ๘ ซอยศรีเจริญ-บ้านโนนบก	เพื่อให้ประชาชนสัญจรไป – มาได้ สะดวก	ซ่อมแซมถนนลูกรัง กว้าง ๕ เมตร ยาว ๓,๕๐๐ เมตร	-	-	๒๘๐,๐๐๐	-	๑ สาย	ประชาชนมีการคมนาคม ขนส่ง สะดวก รวดเร็วยิ่งขึ้น	กองช่าง
๖๔	โครงการซ่อมแซมถนนลูกรัง หมู่ที่ ๘ ซอยสุขสันต์ (ข้างศูนย์เด็ก)	เพื่อให้ประชาชนสัญจรไป – มาได้ สะดวก	ซ่อมแซมถนนลูกรัง กว้าง ๕ เมตร ยาว ๕๐๐ เมตร	-	-	-	๑๒,๕๐๐	๑ สาย	ประชาชนมีการคมนาคม ขนส่ง สะดวก รวดเร็วยิ่งขึ้น	กองช่าง
๖๕	โครงการซ่อมแซมถนนลูกรัง หมู่ที่ ๙ – บ้านแก้งยาง	เพื่อให้ประชาชนสัญจรไป – มาได้ สะดวก	ซ่อมแซมถนนลูกรัง กว้าง ๖ เมตร ยาว ๑,๐๐๐ เมตร	-	-	๙๖,๐๐๐	-	๑ สาย	ประชาชนมีการคมนาคม ขนส่ง สะดวก รวดเร็วยิ่งขึ้น	กองช่าง

ที่	โครงการ	วัตถุประสงค์	เป้าหมาย (ผลผลิตของโครงการ)	งบประมาณและที่ผ่านมา				ตัวชี้วัด (KPI)	ผลที่คาดว่าจะได้รับ	หน่วยงาน ที่รับผิดชอบ หลัก
				๒๕๖๑ (บาท)	๒๕๖๒ (บาท)	๒๕๖๓ (บาท)	๒๕๖๔ (บาท)			
๑๑๐	โครงการก่อสร้างถนนดิน หมู่ที่ ๑๙-บ้านโนนสว่าง-บ้านโนนกอ	เพื่อให้ประชาชนสัญจรไป - มาได้สะดวก	ก่อสร้างถนนดิน กว้าง ๖ เมตร ยาว ๓,๐๐๐ เมตร	-	-	-	๑๘๐,๐๐๐	๑ สาย	ประชาชนมีการคมนาคมขนส่ง สะดวกรวดเร็วยิ่งขึ้น	กองช่าง
๑๑๑	โครงการซ่อมแซมถนนลาดยาง ตำบลกุดประทาย	เพื่อให้ประชาชนในหมู่บ้านเดินทางได้สะดวก	ซ่อมแซมถนนลาดยาง ระยะทาง ๒,๐๐๐ ม.	๒๐๐,๐๐๐	๒๐๐,๐๐๐	๒๐๐,๐๐๐	๒๐๐,๐๐๐	ปีละ ๒ สาย	ประชาชนคมนาคมได้สะดวกยิ่งขึ้น /ลดอุบัติเหตุ	กองช่าง
๑๑๒	โครงการถมดินที่สาธารณประโยชน์ (ข้างหนองขาม) หมู่ที่ ๔	เพื่อให้มีสถานที่จัดกิจกรรม/ใช้สอยมากขึ้น	ถมดินที่สาธารณะพร้อมวางท่อเนื้อที่ ๓ ไร่	-	-	๙๖๐,๐๐๐	-	๑ แห่ง	ประชาชนมีสถานที่ใช้สอย/จัดกิจกรรมมากขึ้น	กองช่าง
๑๑๓	โครงการถมดินที่สาธารณประโยชน์พร้อมล้อมรั้ว หมู่ที่ ๑๙	เพื่อให้มีสถานที่จัดกิจกรรม/ใช้สอยมากขึ้น	ถมดินที่สาธารณะพร้อมวางท่อเนื้อที่ ๓ ไร่	-	๓๐๐,๐๐๐	-	-	๑ แห่ง	ประชาชนมีสถานที่ใช้สอย/จัดกิจกรรมมากขึ้น	กองช่าง
๑๑๔	โครงการถมดินที่พร้อมวางท่อระบายน้ำศาลาประชาคม หมู่ที่ ๒๑	เพื่อให้มีสถานที่จัดกิจกรรม/ใช้สอยมากขึ้น	ถมดินที่ศาลาประชาคมพร้อมวางท่อ	๒๐๐,๐๐๐	-	-	-	๑ แห่ง	ประชาชนมีสถานที่ใช้สอย/จัดกิจกรรมมากขึ้น	กองช่าง
๑๑๕	โครงการก่อสร้างสะพานคอนกรีตเสริมเหล็กข้ามห้วยอาลอง หมู่ที่ ๑๑	เพื่อให้ประชาชนสัญจรไป - มาได้สะดวก	ก่อสร้างสะพาน คสล. กว้าง ๘ ม. ยาว ๑๙ เมตร	-	-	๑,๐๐๐,๐๐๐	-	๑ แห่ง	ประชาชนมีการคมนาคมขนส่ง สะดวกรวดเร็วยิ่งขึ้น	กองช่าง
๑๑๖	โครงการซ่อมแซมสะพานไม้ตำบลกุดประทาย	เพื่อให้ประชาชนสัญจรไป - มาได้สะดวก	ซ่อมแซมสะพานไม้ กว้าง ๖ เมตร ระยะทาง ๑๘ เมตร	๕๐๐,๐๐๐	-	-	-	๕ แห่ง	ประชาชนมีการคมนาคมขนส่ง สะดวกรวดเร็วยิ่งขึ้น	กองช่าง
๑๑๗	โครงการวางท่อระบายน้ำคอนกรีตเสริมเหล็กตามแยกภายในหมู่บ้าน หมู่ที่ ๒	เพื่อระบายน้ำทิ้งน้ำใช้ในหมู่บ้าน	วางท่อระบายน้ำ คสล. ขนาดเส้นผ่าศูนย์กลาง ๐.๖๐ เมตร	-	-	๓๓,๐๐๐	-	๖ จุด	การระบายน้ำในหมู่บ้านเป็นระบบมากขึ้น	กองช่าง
๑๑๘	โครงการวางท่อระบายน้ำคอนกรีตเสริมเหล็กพร้อมบ่อพัก หมู่ที่ ๓	เพื่อระบายน้ำทิ้งน้ำใช้ในหมู่บ้าน	วางท่อระบายน้ำ คสล.พร้อมบ่อพัก ขนาดเส้นผ่าศูนย์กลาง ๐.๔๐ เมตร ยาว ๓๐๐ เมตร	-	-	-	๔๐๐,๐๐๐	๑ จุด	การระบายน้ำในหมู่บ้านเป็นระบบมากขึ้น	กองช่าง
๑๑๙	โครงการวางท่อระบายน้ำคอนกรีตเสริมเหล็กพร้อมบ่อพัก หมู่ที่ ๔	เพื่อระบายน้ำทิ้งน้ำใช้ในหมู่บ้าน	วางท่อระบายน้ำ คสล.พร้อมบ่อพัก ขนาดเส้นผ่าศูนย์กลาง ๐.๔๐ เมตร ยาว ๑,๐๐๐ เมตร	-	-	๑,๒๐๐,๐๐๐	-	๑ จุด	การระบายน้ำในหมู่บ้านเป็นระบบมากขึ้น	กองช่าง
๑๒๐	โครงการวางท่อระบายน้ำคอนกรีตเสริมเหล็กพร้อมบ่อพัก หมู่ที่ ๕ ถนนเส้นทิศใต้ - แยก โนนไฮ	เพื่อระบายน้ำทิ้งน้ำใช้ในหมู่บ้าน	วางท่อระบายน้ำ คสล.พร้อมบ่อพัก ขนาดเส้นผ่าศูนย์กลาง ๐.๔๐ เมตร ยาว ๓๐๐ เมตร	๓๕๐,๐๐๐	-	-	-	๑ จุด	การระบายน้ำในหมู่บ้านเป็นระบบมากขึ้น	กองช่าง
๑๒๑	โครงการวางท่อระบายน้ำคอนกรีตเสริมเหล็กพร้อมบ่อพัก หมู่ที่ ๕ ถนนสายกลางบ้าน	เพื่อระบายน้ำทิ้งน้ำใช้ในหมู่บ้าน	วางท่อระบายน้ำ คสล.พร้อมบ่อพัก ขนาดเส้นผ่าศูนย์กลาง ๐.๔๐ เมตร ยาว ๕๐๐ เมตร	-	-	๕๐๐,๐๐๐	-	๑ จุด	การระบายน้ำในหมู่บ้านเป็นระบบมากขึ้น	กองช่าง

ที่	โครงการ	วัตถุประสงค์	เป้าหมาย (ผลผลิตของโครงการ)	งบประมาณและที่ผ่านมา				ตัวชี้วัด (KPI)	ผลที่คาดว่าจะได้รับ	หน่วยงาน ที่รับผิดชอบ หลัก
				๒๕๖๑ (บาท)	๒๕๖๒ (บาท)	๒๕๖๓ (บาท)	๒๕๖๔ (บาท)			
๑๒๒	โครงการก่อสร้างรางระบายน้ำรูปตัวยู หมู่ที่ ๖	เพื่อระบายน้ำทิ้งน้ำใช้ในหมู่บ้าน	ก่อสร้างรางระบายน้ำรูปตัวยู กว้าง ๐.๕๐ เมตร ยาว ๑,๐๐๐ เมตร	๘๐๐,๐๐๐	-	-	-	๑ จุด	การระบายน้ำในหมู่บ้าน เป็นระบบมากขึ้น	กองช่าง
๑๒๓	โครงการวางท่อระบายน้ำคอนกรีตเสริม เหล็กพร้อมบ่อพัก หมู่ที่ ๙	เพื่อระบายน้ำทิ้งน้ำใช้ในหมู่บ้าน	วางท่อระบายน้ำ คสล.พร้อมบ่อพัก ขนาดเส้นผ่าศูนย์กลาง ๐.๕๐ เมตร ยาว ๑,๐๐๐ เมตร	๘๐๐,๐๐๐	-	-	-	๑ จุด	การระบายน้ำในหมู่บ้าน เป็นระบบมากขึ้น	กองช่าง
๑๒๔	โครงการวางท่อระบายน้ำคอนกรีตเสริม เหล็กพร้อมบ่อพัก หมู่ที่ ๑๐	เพื่อระบายน้ำทิ้งน้ำใช้ในหมู่บ้าน	วางท่อระบายน้ำ คสล.พร้อมบ่อพัก ขนาดเส้นผ่าศูนย์กลาง ๐.๕๐ เมตร ยาว ๓,๐๐๐ เมตร	-	-	-	๒,๒๐๐,๐๐๐	๑ จุด	การระบายน้ำในหมู่บ้าน เป็นระบบมากขึ้น	กองช่าง
๑๒๕	โครงการวางท่อระบายน้ำคอนกรีตเสริม เหล็กพร้อมบ่อพัก หมู่ที่ ๑๑	เพื่อระบายน้ำทิ้งน้ำใช้ในหมู่บ้าน	วางท่อระบายน้ำ คสล.พร้อมบ่อพัก ขนาดเส้นผ่าศูนย์กลาง ๐.๕๐ เมตร ยาว ๓๐๐ เมตร	-	-	๒๕๐,๐๐๐	-	๑ จุด	การระบายน้ำในหมู่บ้าน เป็นระบบมากขึ้น	กองช่าง
๑๒๖	โครงการวางท่อระบายน้ำคอนกรีตเสริม เหล็กพร้อมบ่อพัก ซอยหน้าโรงเรียน ประถม หมู่ที่ ๑๒	เพื่อระบายน้ำทิ้งน้ำใช้ในหมู่บ้าน	วางท่อระบายน้ำ คสล.พร้อมบ่อพัก ขนาดเส้นผ่าศูนย์กลาง ๐.๕๐ เมตร ยาว ๒๐๐ เมตร	-	๑๕๐,๐๐๐	-	-	๑ จุด	การระบายน้ำในหมู่บ้าน เป็นระบบมากขึ้น	กองช่าง
๑๒๗	โครงการวางท่อระบายน้ำคอนกรีตเสริม เหล็กพร้อมบ่อพัก หมู่ที่ ๑๓	เพื่อระบายน้ำทิ้งน้ำใช้ในหมู่บ้าน	วางท่อระบายน้ำ คสล.พร้อมบ่อพัก ขนาดเส้นผ่าศูนย์กลาง ๐.๕๐ เมตร ยาว ๓๐๐ เมตร	-	๒๕๐,๐๐๐	-	-	๑ จุด	การระบายน้ำในหมู่บ้าน เป็นระบบมากขึ้น	กองช่าง
๑๒๘	โครงการวางท่อระบายน้ำคอนกรีตเสริม เหล็กพร้อมบ่อพัก ถนนทิศใต้หมู่บ้าน หมู่ที่ ๑๕	เพื่อระบายน้ำทิ้งน้ำใช้ในหมู่บ้าน	วางท่อระบายน้ำ คสล.พร้อมบ่อพัก ขนาดเส้นผ่าศูนย์กลาง ๐.๕๐ เมตร ยาว ๔๐๐ เมตร	๓๕๐,๐๐๐	-	-	-	๑ จุด	การระบายน้ำในหมู่บ้าน เป็นระบบมากขึ้น	กองช่าง
๑๒๙	โครงการวางท่อระบายน้ำคอนกรีตเสริม เหล็กพร้อมบ่อพัก หมู่ที่ ๑๘	เพื่อระบายน้ำทิ้งน้ำใช้ในหมู่บ้าน	วางท่อระบายน้ำ คสล.พร้อมบ่อพัก ขนาดเส้นผ่าศูนย์กลาง ๐.๕๐ เมตร ยาว ๑,๖๐๐ เมตร	-	๑,๔๐๐,๐๐๐	-	-	๑ จุด	การระบายน้ำในหมู่บ้าน เป็นระบบมากขึ้น	กองช่าง
๑๓๐	โครงการวางท่อระบายน้ำคอนกรีตเสริม เหล็กพร้อมบ่อพัก หมู่ที่ ๑๙	เพื่อระบายน้ำทิ้งน้ำใช้ในหมู่บ้าน	วางท่อระบายน้ำ คสล.พร้อมบ่อพัก ขนาดเส้นผ่าศูนย์กลาง ๐.๕๐ เมตร ยาว ๒,๐๐๐ เมตร	๑,๖๐๐,๐๐๐	-	-	-	๑ จุด	การระบายน้ำในหมู่บ้าน เป็นระบบมากขึ้น	กองช่าง
๑๓๑	โครงการก่อสร้างรางระบายน้ำรูปตัวยู หมู่ที่ ๒๐	เพื่อระบายน้ำทิ้งน้ำใช้ในหมู่บ้าน	ก่อสร้างรางระบายน้ำรูปตัวยู กว้าง ๐.๕๐ เมตร ยาว ๒๐๐ เมตร	๒๕๐,๐๐๐	-	-	-	๑ จุด	การระบายน้ำในหมู่บ้าน เป็นระบบมากขึ้น	กองช่าง
๑๓๒	โครงการติดตั้งไฟฟ้าส่องสว่างพร้อมสาย ดับภายในหมู่บ้าน/ระหว่างหมู่บ้าน	เพื่อให้ประชาชนมีไฟฟ้าส่องสว่างตาม ท้องถนน	ติดตั้งไฟฟ้าส่องสว่างภายใน หมู่บ้าน	๓๐๐,๐๐๐	๓๐๐,๐๐๐	๓๐๐,๐๐๐	๓๐๐,๐๐๐	ปีละ ๒๑ หมู่บ้าน	มีความปลอดภัยในชีวิต และทรัพย์สิน	กองช่าง

ที่	โครงการ	วัตถุประสงค์	เป้าหมาย (ผลผลิตของโครงการ)	งบประมาณและที่ผ่านมา				ตัวชี้วัด (KPI)	ผลที่คาดว่าจะได้รับ	หน่วยงาน ที่รับผิดชอบ หลัก
				๒๕๖๑ (บาท)	๒๕๖๒ (บาท)	๒๕๖๓ (บาท)	๒๕๖๔ (บาท)			
๑๓๓	โครงการขยายเขตไฟฟ้าเพื่อการเกษตร หมู่ที่ ๑ คู้มนาโนน้อย-หนองกอก	เพื่อให้ประชาชนมีไฟฟ้าใช้มีไฟฟ้าใช้เพื่อ การเกษตร	ขยายเขตไฟฟ้า ระยะทาง ๑,๕๐๐ เมตร	-	-	๑,๕๐๐,๐๐๐	-	๑ สาย	ประชาชนมีไฟฟ้าใช้ทุก คริวเรือน	สำนักปลัด
๑๓๔	โครงการขยายเขตไฟฟ้าเพื่อการเกษตร หมู่ที่ ๓ ขอยศรีเจริญ-ห้วยกว้างตอนบน	เพื่อให้ ประชาชนที่มีไฟฟ้าใช้เพื่อ การเกษตร	ขยายเขตไฟฟ้า ระยะทาง ๑,๐๐๐ เมตร	๑,๐๐๐,๐๐๐	-	-	-	๑ สาย	ประชาชนมีไฟฟ้าใช้ทุก คริวเรือน	สำนักปลัด
๑๓๕	โครงการขยายเขตไฟฟ้าเพื่อการเกษตร หมู่ที่ ๙ - บ้านแก้งยาง	เพื่อให้ ประชาชนมีไฟฟ้าใช้เพื่อ การเกษตร	ขยายเขตไฟฟ้า ระยะทาง ๒,๐๐๐ เมตร	-	-	๒,๐๐๐,๐๐๐	-	๑ สาย	ประชาชนมีไฟฟ้าใช้ทุก คริวเรือน	สำนักปลัด
๑๓๖	โครงการขยายเขตไฟฟ้าภายในหมู่บ้าน หมู่ที่ ๙ สายวัดป่า-ห้วยตลุง-โนนไฮ	เพื่อให้ประชาชนมีไฟฟ้าใช้ในครัวเรือน	ขยายเขตไฟฟ้า ระยะทาง ๒,๐๐๐ เมตร	-	-	-	๒,๐๐๐,๐๐๐	๑ สาย	ประชาชนมีไฟฟ้าใช้ทุก คริวเรือน	สำนักปลัด
๑๓๗	โครงการขยายเขตไฟฟ้าระหว่างหมู่บ้าน หมู่ที่ ๙ - หมู่ที่ ๑๓	เพื่อให้ประชาชนที่ยังไม่มีไฟฟ้าใช้มี ไฟฟ้าใช้ในครัวเรือนและเพื่อการเกษตร	ขยายเขตไฟฟ้า ระยะทาง ๑,๐๐๐ เมตร	-	-	๑,๐๐๐,๐๐๐	-	๑ สาย	ประชาชนมีไฟฟ้าใช้ทุก คริวเรือน	สำนักปลัด
๑๓๘	โครงการขยายเขตไฟฟ้าเพื่อการเกษตร หมู่ที่ ๑๑ สายท่าค้อ	เพื่อให้ ประชาชนมีไฟฟ้าใช้เพื่อ การเกษตร	ขยายเขตไฟฟ้า ระยะทาง ๒,๐๐๐ เมตร	-	-	-	๒,๐๐๐,๐๐๐	๑ สาย	ประชาชนมีไฟฟ้าใช้ทุก คริวเรือน	สำนักปลัด
๑๓๙	โครงการขยายเขตไฟฟ้าภายในหมู่บ้าน หมู่ที่ ๑๒	เพื่อให้ประชาชนมีไฟฟ้าใช้มีไฟฟ้าใช้ใน ครัวเรือน	ขยายเขตไฟฟ้า ระยะทาง ๑,๐๐๐ เมตร	๑,๐๐๐,๐๐๐	-	-	-	๑ สาย	ประชาชนมีไฟฟ้าใช้ทุก คริวเรือน	สำนักปลัด
๑๔๐	โครงการขยายเขตไฟฟ้าเพื่อการเกษตร หมู่ที่ ๑๒	เพื่อให้ประชาชนที่ยังไม่มีไฟฟ้าใช้มี ไฟฟ้าใช้ในการ	ขยายเขตไฟฟ้า ระยะทาง ๑,๐๐๐ เมตร	-	-	๑,๐๐๐,๐๐๐	-	๑ สาย	ประชาชนมีไฟฟ้าใช้ทุก คริวเรือน	สำนักปลัด
๑๔๑	โครงการขยายเขตไฟฟ้าเพื่อการเกษตร หมู่ ที่ ๑๓ สายนาโนน-ดอนตุม-นาห้วยตลุง	เพื่อให้ ประชาชนมีไฟฟ้าใช้เพื่อ การเกษตร	ขยายเขตไฟฟ้า ระยะทาง ๓,๐๐๐ เมตร	-	๓,๐๐๐,๐๐๐	-	-	๑ สาย	ประชาชนมีไฟฟ้าใช้ทุก คริวเรือน	สำนักปลัด
๑๔๒	โครงการขยายเขตไฟฟ้าเพื่อการเกษตร หมู่ที่ ๑๓ นาบ้าน(โสกลีโก)	เพื่อให้ ประชาชนมีไฟฟ้าใช้เพื่อ การเกษตร	ขยายเขตไฟฟ้า ระยะทาง ๑,๐๐๐ เมตร	-	-	-	๑,๐๐๐,๐๐๐	๑ สาย	ประชาชนมีไฟฟ้าใช้ทุก คริวเรือน	สำนักปลัด
๑๔๓	โครงการขยายเขตไฟฟ้าเพื่อการเกษตร หมู่ที่ ๑๕ - บ้านแสนสุข(ดอนขวาง)	เพื่อให้ ประชาชนมีไฟฟ้าใช้เพื่อ การเกษตร	ขยายเขตไฟฟ้า ระยะทาง ๑,๐๐๐ เมตร	-	๑,๐๐๐,๐๐๐	-	-	๑ สาย	ประชาชนมีไฟฟ้าใช้ทุก คริวเรือน	สำนักปลัด
๑๔๔	โครงการขยายเขตไฟฟ้าระหว่างหมู่บ้าน หมู่ที่ ๑๙ - บ้านโนนสว่าง	เพื่อให้ ประชาชนมีไฟฟ้าใช้เพื่อ การเกษตรและในครัวเรือน	ขยายเขตไฟฟ้า ระยะทาง ๒,๕๐๐ เมตร	-	-	-	๒,๕๐๐,๐๐๐	๑ สาย	ประชาชนมีไฟฟ้าใช้ทุก คริวเรือน	สำนักปลัด
๑๔๕	โครงการขยายเขตไฟฟ้าเพื่อการเกษตร หมู่ที่ ๒๐ ขอยโนนเดือยไก่อ	เพื่อให้ ประชาชนมีไฟฟ้าใช้เพื่อ การเกษตร	ขยายเขตไฟฟ้า ระยะทาง ๔๐๐ เมตร	-	๔๐๐,๐๐๐	-	-	๑ สาย	ประชาชนมีไฟฟ้าใช้ทุก คริวเรือน	สำนักปลัด
๑๔๖	โครงการก่อสร้างท่อระบายน้ำคอนกรีต เสริมเหล็กแบบเหลี่ยม ร่องไผ่ หมู่ที่ ๓	เพื่อให้ประชาชนสัญจรไป - มาได้สะดวก	ก่อสร้างท่อระบายน้ำ คสล. แบบเหลี่ยม กว้าง ๔ เมตร ยาว ๑๐ เมตร	-	-	-	๓๕๐,๐๐๐	๑ แห่ง	ประชาชนมีการคมนาคม ขนส่ง สะดวกรวดเร็วยิ่งขึ้น	กองช่าง

ที่	โครงการ	วัตถุประสงค์	เป้าหมาย (ผลผลิตของโครงการ)	งบประมาณและที่ผ่านมา				ตัวชี้วัด (KPI)	ผลที่คาดว่าจะได้รับ	หน่วยงาน ที่รับผิดชอบ หลัก
				๒๕๖๑ (บาท)	๒๕๖๒ (บาท)	๒๕๖๓ (บาท)	๒๕๖๔ (บาท)			
๑๔๗	โครงการก่อสร้างถนนลาดยาง หมู่ที่ ๒ - หมู่ที่ ๑๘	เพื่อให้ประชาชนมีถนนใช้ในการคมนาคมขนส่ง	ก่อสร้างถนนลาดยาง กว้าง ๖ เมตร ยาว ๓,๐๐๐ เมตร	-	๑๕,๐๐๐,๐๐๐	-	-	๑ สาย	ประชาชนมีการคมนาคมขนส่ง สะดวก รวดเร็วยิ่งขึ้น	กองช่าง
๑๔๘	โครงการก่อสร้างถนนลาดยาง หมู่ที่ ๘ - บ้านนาโพธิ์	เพื่อความสะดวกของประชาชนในการเดินทางคมนาคม	ก่อสร้างถนนลาดยาง กว้าง ๖ เมตร ยาว ๓,๐๐๐ เมตร	๑๕,๐๐๐,๐๐๐	-	-	-	๑ สาย	การคมนาคมขนส่งของประชาชน สะดวก รวดเร็วยิ่งขึ้น	กองช่าง
๑๔๙	โครงการก่อสร้างถนนลาดยาง หมู่ที่ ๑๓ - หมู่ที่ ๙ - บ้านหนองหัวลิง	เพื่อให้ประชาชนสัญจรไป - มาได้สะดวก	ก่อสร้างถนนลาดยาง กว้าง ๖ เมตร ยาว ๖,๕๐๐ เมตร	-	๓๒,๕๐๐,๐๐๐	-	-	๑ สาย	ประชาชนมีการคมนาคมขนส่ง สะดวก รวดเร็วยิ่งขึ้น	กองช่าง
๑๕๐	โครงการก่อสร้างถนนลาดยาง หมู่ที่ ๑๔ - หมู่ที่ ๑๖	เพื่อให้ประชาชนมีถนนใช้ในการคมนาคมขนส่ง	ก่อสร้างถนนลาดยาง กว้าง ๖ เมตร ยาว ๕,๐๐๐ เมตร	-	-	๒๕,๐๐๐,๐๐๐	-	๑ สาย	ประชาชนมีการคมนาคมขนส่ง สะดวก รวดเร็วยิ่งขึ้น	กองช่าง
๑๕๑	โครงการก่อสร้างถนนลาดยาง หมู่ที่ ๑๔ - หมู่ที่ ๓	เพื่อให้ประชาชนสัญจรไป - มาได้สะดวก	ก่อสร้างถนนลาดยาง กว้าง ๖ เมตร ยาว ๓,๐๐๐ เมตร	-	-	๒๕,๐๐๐,๐๐๐	-	๑ สาย	ประชาชนมีการคมนาคมขนส่ง สะดวก รวดเร็วยิ่งขึ้น	กองช่าง
๑๕๒	โครงการก่อสร้างถนนลาดยาง หมู่ที่ ๑๗ - บ้านหนองสองห้อง	เพื่อให้ประชาชนสัญจรไป - มาได้สะดวก	ก่อสร้างถนนลาดยาง กว้าง ๖ เมตร ยาว ๔,๐๐๐ เมตร	๒๐,๐๐๐,๐๐๐	-	-	-	๑ สาย	ประชาชนมีการคมนาคมขนส่ง สะดวก รวดเร็วยิ่งขึ้น	กองช่าง
๑๕๓	โครงการก่อสร้างถนนลาดยาง หมู่ที่ ๓ - หมู่ที่ ๑๘ - หมู่ที่ ๑๔	เพื่อให้ประชาชนสัญจรไป - มาได้สะดวก	ก่อสร้างถนนลาดยาง กว้าง ๖ เมตร ยาว ๓,๐๐๐ เมตร	-	-	-	๑๕,๐๐๐,๐๐๐	๑ สาย	ประชาชนมีการคมนาคมขนส่ง สะดวก รวดเร็วยิ่งขึ้น	กองช่าง
๑๕๔	โครงการก่อสร้างถนนลาดยาง หมู่ที่ ๑๙ - บ้านโนนสว่าง	เพื่อให้ประชาชนสัญจรไป - มาได้สะดวก	ก่อสร้างถนนลาดยาง กว้าง ๖ เมตร ยาว ๓,๐๐๐ เมตร	-	๑๕,๐๐๐,๐๐๐	-	-	๑ สาย	ประชาชนมีการคมนาคมขนส่ง สะดวก รวดเร็วยิ่งขึ้น	กองช่าง
๑๕๕	โครงการก่อสร้างถนนลาดยาง หมู่ที่ ๒๐ - หมู่ที่ ๑๔	เพื่อให้ประชาชนสัญจรไป - มาได้สะดวก	ก่อสร้างถนนลาดยาง กว้าง ๖ เมตร ยาว ๔,๐๐๐ เมตร	-	-	-	๒๐,๐๐๐,๐๐๐	๑ สาย	ประชาชนมีการคมนาคมขนส่ง สะดวก รวดเร็วยิ่งขึ้น	กองช่าง

ก. ยุทธศาสตร์จังหวัดที่ ๓ การพัฒนาการเกษตรและการแปรรูปสินค้าเกษตร

ข. ยุทธศาสตร์การพัฒนาขององค์กรปกครองส่วนท้องถิ่นในเขตจังหวัด ยุทธศาสตร์ที่ ๒ การส่งเสริมคุณภาพชีวิต

๒. ยุทธศาสตร์การพัฒนาด้านเศรษฐกิจ

๒.๑ แผนงาน สร้างความเข้มแข็งของชุมชน

ที่	โครงการ	วัตถุประสงค์	เป้าหมาย (ผลผลิตของโครงการ)	งบประมาณและที่ผ่านมา				ตัวชี้วัด (KPI)	ผลที่คาดว่าจะได้รับ	หน่วยงาน ที่รับผิดชอบ
				๒๕๖๑ (บาท)	๒๕๖๒ (บาท)	๒๕๖๓ (บาท)	๒๕๖๔ (บาท)			
๑	โครงการสนับสนุนกลุ่มอาชีพภายในตำบลทุกประเทาย	เพื่อให้ประชาชนมีอาชีพเสริมและเพิ่มรายได้	สนับสนุนกลุ่มอาชีพ	๒๑๐,๐๐๐	๒๑๐,๐๐๐	๒๑๐,๐๐๐	๒๑๐,๐๐๐	๒๑ หมู่บ้าน	ประชาชนมีรายได้เพิ่มมากขึ้น	สำนักปลัด
๒	โครงการฝึกอบรมอาชีพ/ศึกษาดูงานตำบลทุกประเทาย	เพื่อให้ประชาชนมีอาชีพเสริม	จัดอบรมอาชีพให้ประชาชน	๑๕๐,๐๐๐	๑๕๐,๐๐๐	๑๕๐,๐๐๐	๑๕๐,๐๐๐	ปีละ ๑ ครั้ง	ประชาชนมีอาชีพเสริม	สำนักปลัด
๓	โครงการก่อสร้างอาคารตลาดนัดชุมชน หมู่ที่ ๓	เพื่อเป็นแหล่งแลกเปลี่ยนสินค้าในชุมชน	ก่อสร้างอาคารตลาดนัดชุมชน กว้าง ๘ เมตร ยาว ๑๖ เมตร	-	-	๘๓๒,๐๐๐	-	๑ แห่ง	ประชาชนมีมีสถานที่แลกเปลี่ยนสินค้า	สำนักปลัด
๔	โครงการก่อสร้างลานตลาดภายในหมู่บ้าน หมู่ที่ ๑๓	เพื่อเป็นแหล่งแลกเปลี่ยนสินค้าในชุมชน	ก่อสร้างลานตลาด กว้าง ๒๐ เมตร ยาว ๓๐ เมตร	-	๓๓๐,๐๐๐	-	-	๑ แห่ง	ประชาชนมีมีสถานที่แลกเปลี่ยนสินค้า	สำนักปลัด
๕	โครงการก่อสร้างอาคารตลาดนัดชุมชน หมู่ที่ ๒๑	เพื่อเป็นแหล่งแลกเปลี่ยนสินค้าในชุมชน	ก่อสร้างอาคารตลาดนัดชุมชน กว้าง ๘ เมตร ยาว ๑๖ เมตร	-	-	๘๓๒,๐๐๐	-	๑ แห่ง	ประชาชนมีมีสถานที่แลกเปลี่ยนสินค้า	สำนักปลัด
๖	โครงการส่งเสริมการจัดตั้งร้านค้าชุมชน	เพื่อเป็นศูนย์กลางแสดงและจำหน่ายสินค้าชุมชนของกลุ่มอาชีพ	จัดตั้งร้านค้าชุมชน	๑๐๐,๐๐๐	๑๐๐,๐๐๐	๑๐๐,๐๐๐	๑๐๐,๐๐๐	ปีละ ๑ แห่ง	ประชาชนมีรายได้เพิ่มขึ้นและมีที่จัดจำหน่ายสินค้า	สำนักปลัด
๗	โครงการสนับสนุนกลุ่มกองทุนเกษตรกรตำบลทุกประเทาย	เพื่อให้เกษตรกรมีศักยภาพในการทำเกษตร	สนับสนุนงบประมาณ	๕๐,๐๐๐	๕๐,๐๐๐	๕๐,๐๐๐	๕๐,๐๐๐	ปีละ ๑ ครั้ง	เกษตรกรมีศักยภาพในการทำ การเกษตรเพิ่มขึ้น	สำนักปลัด
๘	โครงการส่งเสริมสนับสนุนสินค้าหนึ่งตำบลหนึ่งผลิตภัณฑ์	เพื่อส่งเสริมให้เป็นสินค้าประจำตำบล	ส่งเสริมสนับสนุนสินค้าให้เป็นที่รู้จักกันแพร่หลาย	๕๐,๐๐๐	๕๐,๐๐๐	๕๐,๐๐๐	๕๐,๐๐๐	๑ แห่ง	ประชาชนที่ผลิตสินค้ามีรายได้เพิ่มขึ้น	สำนักปลัด

๒.๒ แผนงาน การเกษตร

ที่	โครงการ	วัตถุประสงค์	เป้าหมาย (ผลผลิตของโครงการ)	งบประมาณและที่ผ่านมา				ตัวชี้วัด (KPI)	ผลที่คาดว่าจะได้รับ	หน่วยงาน ที่รับผิดชอบ
				๒๕๖๑ (บาท)	๒๕๖๒ (บาท)	๒๕๖๓ (บาท)	๒๕๖๔ (บาท)			
๑	โครงการจัดซื้อเมล็ดพันธุ์ดี ฯลฯ	เพื่อส่งเสริมข้าวพันธุ์ดีให้แก่เกษตรกรได้เพิ่มผลผลิต	จัดซื้อเมล็ดพันธุ์ดีให้เกษตรกร	๒๐๐,๐๐๐	๒๐๐,๐๐๐	๒๐๐,๐๐๐	๒๐๐,๐๐๐	ปีละ ๒๑ หมู่บ้าน	ประชาชนผลิตข้าวได้ผลผลิตเพิ่มขึ้น	สำนักปลัด
๒	โครงการก่อสร้างนางข้าวชุมชน	เพื่อให้ประชาชนในชุมชนมีสถานที่เก็บรักษาข้าว	ก่อสร้างนางข้าวชุมชน	-	๓๐๐,๐๐๐	-	-	๑ แห่ง	ประชาชนมีสถานที่เก็บรักษาข้าวที่ปลอดภัย	สำนักปลัด
๓	โครงการจัดหาเครื่องพ่นสารเคมี	เพื่อให้เกษตรกรมีเครื่องพ่นสารเคมีใช้ในการเกษตร	จัดหาเครื่องพ่นสารเคมีให้แก่เกษตรกรตำบลทุกประทาย	๖๐,๐๐๐	๖๐,๐๐๐	๖๐,๐๐๐	๖๐,๐๐๐	ปีละ ๑ เครื่อง	เกษตรกรมีเครื่องพ่นสารเคมีใช้ในการเกษตร	สำนักปลัด
๔	โครงการก่อสร้างโรงเก็บปุ๋ยชีวภาพชุมชน ม.๑๑	เพื่อให้ประชาชนในชุมชนมีสถานที่เก็บรักษาปุ๋ยชีวภาพ	ก่อสร้างโรงเก็บปุ๋ยชีวภาพกว้าง ๘ เมตร ยาว ๑๖ เมตร	-	๓๐๐,๐๐๐	-	-	๑ แห่ง	ประชาชนมีสถานที่เก็บรักษาปุ๋ยชีวภาพที่ปลอดภัย	สำนักปลัด
๕	โครงการสนับสนุนศูนย์บริการและถ่ายทอดเทคโนโลยีการเกษตรประจำตำบลทุกประทาย	เพื่อให้เกษตรกรมีศักยภาพในการทำเกษตร	สนับสนุนงบประมาณ	๕๐,๐๐๐	๕๐,๐๐๐	๕๐,๐๐๐	๕๐,๐๐๐	ปีละ ๑ ครั้ง	เกษตรกรมีศักยภาพในการทำการเกษตรเพิ่มขึ้น	สำนักปลัด

ก. ยุทธศาสตร์การพัฒนาจังหวัดที่ ๑ การพัฒนาคุณภาพชีวิตที่ดีและเสริมสร้างความเข้มแข็งของชุมชน

ข. ยุทธศาสตร์การพัฒนาขององค์กรปกครองส่วนท้องถิ่นในเขตจังหวัด ยุทธศาสตร์ที่ ๒ การส่งเสริมคุณภาพชีวิต

๓. ยุทธศาสตร์การพัฒนาคคนและสังคม

๓.๑ แผนงาน การศึกษา

ที่	โครงการ	วัตถุประสงค์	เป้าหมาย (ผลผลิตของโครงการ)	งบประมาณ				ตัวชี้วัด (KPI)	ผลที่คาดว่าจะได้รับ	หน่วยงาน ที่รับผิดชอบ
				๒๕๖๑ (บาท)	๒๕๖๒ (บาท)	๒๕๖๓ (บาท)	๒๕๖๔ (บาท)			
๑	โครงการก่อสร้างศูนย์พัฒนาเด็กเล็กหมู่ที่ ๔	เพื่อให้เด็กมีอาคารเรียนที่เหมาะสม	ก่อสร้างศูนย์พัฒนาเด็กเล็ก กว้าง ๑๑ เมตร ยาว ๑๗ เมตร	๑,๕๐๐,๐๐๐	-	-	-	๑ แห่ง	เด็กมีสถานที่จัดกิจกรรมเพื่อพัฒนาการที่เหมาะสม	กองการศึกษา
๒	ก่อสร้าง/ซ่อมแซม/ปรับปรุง รั้ว/เสาธง/สนามเด็กเล่น ศูนย์พัฒนาเด็กเล็ก ของเทศบาลตำบล กุดประพาย	เพื่อให้เด็กนักเรียนมีความปลอดภัยมากยิ่งขึ้น	ก่อสร้าง/ซ่อมแซม/ปรับปรุง รั้ว/เสาธง/สนามเด็กเล่น ศูนย์พัฒนาเด็กเล็ก	๓๐๐,๐๐๐	๓๐๐,๐๐๐	-	-	๒ แห่ง	เด็กนักเรียนมีความปลอดภัยมากยิ่งขึ้น	กองการศึกษา
๓	โครงการจัดตั้งห้องสมุดประชาชน	เพื่อเป็นแหล่งศึกษาหาความรู้ของประชาชน	ก่อสร้างศูนย์เรียนรู้ชุมชน	-	-	๑,๐๐๐,๐๐๐	-	๑ แห่ง	ประชาชนมีที่ศึกษาหาความรู้เพิ่มขึ้น	กองการศึกษา
๔	โครงการสนับสนุนการดำเนินงานศูนย์พัฒนาเด็กเล็ก ในตำบลกุดประพาย	เพื่อสนับสนุนการดำเนินงานของศูนย์พัฒนาเด็กเล็กในตำบล	สนับสนุนงบประมาณ	๕๐๐,๐๐๐	๕๐๐,๐๐๐	๕๐๐,๐๐๐	๕๐๐,๐๐๐	๑๐ แห่ง	ศูนย์พัฒนาเด็กเล็กมีความพร้อมในการจัดการศึกษา	กองการศึกษา
๕	โครงการจัดงานวันเด็กแห่งชาติ ภายในตำบล	เพื่อสนับสนุนการเรียนการสอนของนักเรียน	สนับสนุนงบประมาณ	๑๐๐,๐๐๐	๑๐๐,๐๐๐	๑๐๐,๐๐๐	๑๐๐,๐๐๐	ปีละ ๑ ครั้ง	พัฒนาการศึกษาของนักเรียนที่เหมาะสม	กองการศึกษา
๖	สนับสนุนหน่วยงานเอกชน/ราชการ ในการส่งเสริมการพัฒนาการศึกษา ในตำบล	เพื่อสนับสนุนพัฒนาระบบการศึกษาในตำบลให้ดียิ่งขึ้น	สนับสนุนงบประมาณ	๕๐,๐๐๐	๕๐,๐๐๐	๕๐,๐๐๐	๕๐,๐๐๐	๒๑ แห่ง	ยกระดับการศึกษาให้มีมาตรฐาน	กองการศึกษา
๗	โครงการจัดหาหนังสือพิมพ์/วารสาร/สื่ออื่นๆ ประจำหมู่บ้าน	เพื่อให้ประชาชนได้ศึกษาหาความรู้	จัดหาหนังสือพิมพ์/วารสาร	๑๐๐,๐๐๐	๑๐๐,๐๐๐	๑๐๐,๐๐๐	๑๐๐,๐๐๐	๒๑ หมู่บ้าน	ประชาชนสามารถศึกษาหาความรู้ได้ง่ายขึ้น	กองการศึกษา
๘	โครงการจัดหาบุคลากรทางการศึกษาประจำสถานศึกษาในเขตตำบลกุดประพาย	เพื่อส่งเสริมและพัฒนาทางการศึกษา	สนับสนุนงบประมาณ	๒๐๐,๐๐๐	๒๐๐,๐๐๐	๒๐๐,๐๐๐	๒๐๐,๐๐๐	๒๑ แห่ง	สถานศึกษามีบุคลากรทางการศึกษาเพียงพอ	กองการศึกษา
๙	อุดหนุนโครงการอาหารกลางวัน/อาหารเสริม(นม) ร.ร.สังกัด สพฐ./ศูนย์พัฒนาเด็กเล็ก	เพื่อสนับสนุนอาหารกลางวัน/อาหารเสริมนมแก่เด็กนักเรียนภายในตำบล	สนับสนุนงบประมาณ ร.ร. สังกัด สพฐ./ศูนย์พัฒนาเด็กเล็ก	๑๒,๐๐๐,๐๐๐	๑๒,๐๐๐,๐๐๐	๑๒,๐๐๐,๐๐๐	๑๒,๐๐๐,๐๐๐	ปีละ ๒๑ แห่ง	เด็กนักเรียนมีสุขภาพร่างกายแข็งแรง	กองการศึกษา

๓.๒ แผนงาน สาธารณสุข

ที่	โครงการ	วัตถุประสงค์	เป้าหมาย (ผลผลิตของโครงการ)	งบประมาณและที่ผ่านมา				ตัวชี้วัด (KPI)	ผลที่คาดว่าจะได้รับ	หน่วยงาน ที่ รับผิดชอบ
				๒๕๖๑ (บาท)	๒๕๖๒ (บาท)	๒๕๖๓ (บาท)	๒๕๖๔ (บาท)			
๑	โครงการจัดหา/ซ่อมแซมเครื่องพ่นหมอกควันเพื่อป้องกันโรคติดต่อ	เพื่อให้ประชาชนมีความปลอดภัยจากโรคติดต่อ	จัดหาเครื่องพ่นหมอกควัน	๑๒๐,๐๐๐	๑๒๐,๐๐๐	๑๒๐,๐๐๐	๑๒๐,๐๐๐	ปีละ ๒ เครื่อง	ประชาชนมีความปลอดภัยจากโรคติดต่อ	สำนักปลัด
๒	โครงการฝึกอบรม/รณรงค์การป้องกันโรคติดต่อและโรคไม่ติดต่อ	เพื่อรณรงค์ให้ประชาชนมีความรู้ในการป้องกัน	รณรงค์ประชาสัมพันธ์ให้ประชาชนในตำบลทราบ	๑๐๐,๐๐๐	๑๐๐,๐๐๐	๑๐๐,๐๐๐	๑๐๐,๐๐๐	ปีละ ๓ ครั้ง	ประชาชนสามารถป้องกันตัวเองได้จากโรคติดต่อต่างๆ	สำนักปลัด
๓	โครงการจัดซื้อ วัสดุอุปกรณ์ในการป้องกันควบคุมโรคติดต่อและโรคไม่ติดต่อ	เพื่อป้องกันโรคติดต่อและไม่ติดต่อ	จัดซื้อ วัสดุอุปกรณ์ในการป้องกันโรคติดต่อและโรคไม่ติดต่อ	๕๐๐,๐๐๐	๕๐๐,๐๐๐	๕๐๐,๐๐๐	๕๐๐,๐๐๐	ปีละ ๓ ครั้ง	สามารถป้องกันโรคได้อย่างทันท่วงที	สำนักปลัด
๔	โครงการส่งเสริมสนับสนุนการตรวจสุขภาพผู้สูงอายุในชุมชน	เพื่อดูแลสุขภาพร่างกายของผู้สูงอายุในชุมชน	จัดการตรวจสุขภาพประจำปีแก่ผู้สูงอายุในชุมชน	๑๐๐,๐๐๐	๑๐๐,๐๐๐	๑๐๐,๐๐๐	๑๐๐,๐๐๐	ปีละ ๒ ครั้ง	สุขภาพของผู้สูงอายุมีความแข็งแรงขึ้น	สำนักปลัด
๕	สนับสนุนหน่วยงานเอกชน/ราชการป้องกันควบคุมโรคติดต่อและไม่ติดต่อ	เพื่อป้องกันควบคุมโรคติดต่อและไม่ติดต่อภายในตำบล	สนับสนุนงบประมาณ	๕๐,๐๐๐	๕๐,๐๐๐	๕๐,๐๐๐	๕๐,๐๐๐	ปีละ ๓ แห่ง	สามารถป้องกันควบคุมโรคติดต่อและไม่ติดต่อดังกล่าวได้อย่างทันท่วงที	สำนักปลัด
๖	โครงการก่อสร้างสวนสุขภาพประจำหมู่บ้าน	เพื่อส่งเสริมการออกกำลังกายในหมู่บ้าน	ก่อสร้างสวนสุขภาพประจำหมู่บ้าน	๑๕๐,๐๐๐	๑๕๐,๐๐๐	๑๕๐,๐๐๐	๑๕๐,๐๐๐	๓ แห่ง	ประชาชนมีสุขภาพร่างกายแข็งแรง	กองการศึกษา
๗	โครงการอบรมและศึกษาดูงานเพื่อพัฒนากองทุน สปสช. ระดับพื้นที่เทศบาลตำบลทุกประเทาย	เพื่อพัฒนาบุคลากรในท้องถิ่นและนำความรู้มาพัฒนาชุมชน	จัดการศึกษาดูงานของผู้นำชุมชนในตำบลทุกประเทาย จำนวน ๔๐ คน	๑๐๐,๐๐๐	๑๐๐,๐๐๐	๑๐๐,๐๐๐	๑๐๐,๐๐๐	ปีละ ๑ ครั้ง	คณะกรรมการสปสช. มีความรู้ด้านสาธารณสุขมาพัฒนาชุมชน	สำนักปลัด
๘	ก่อสร้าง/ซ่อมแซม/ปรับปรุงศูนย์สาธารณสุขมูลฐานชุมชน	เพื่อให้มีสถานที่บริการสาธารณสุขแก่ประชาชนในชุมชน	ก่อสร้าง/ซ่อมแซม/ปรับปรุงศูนย์สาธารณสุขมูลฐานชุมชน	๓๐๐,๐๐๐	๓๐๐,๐๐๐	๓๐๐,๐๐๐	๓๐๐,๐๐๐	๒๑ หมู่บ้าน	มีสถานที่บริการสาธารณสุขแก่ประชาชนในชุมชนเพียงพอ	สำนักปลัด
๙	โครงการจัดอบรมการดูแลและใช้เครื่องพ่นหมอกควัน	เพื่อดูแลรักษาเครื่องพ่นหมอกควันที่ใช้งานชำรุดในพื้นที่ตำบลทุกประเทาย	จัดอบรมอาสาสมัครในหมู่บ้านตำบลทุกประเทาย	๕๐,๐๐๐	๕๐,๐๐๐	๕๐,๐๐๐	๕๐,๐๐๐	ปีละ ๑ ครั้ง	สามารถบำรุงรักษาเครื่องพ่นหมอกควันให้ใช้งานได้	สำนักปลัด

ที่	โครงการ	วัตถุประสงค์	เป้าหมาย (ผลผลิตของโครงการ)	งบประมาณและที่ผ่านมา				ตัวชี้วัด (KPI)	ผลที่คาดว่าจะได้รับ	หน่วยงาน ที่รับผิดชอบ
				๒๕๖๑ (บาท)	๒๕๖๒ (บาท)	๒๕๖๓ (บาท)	๒๕๖๔ (บาท)			
๑๐	โครงการศูนย์ส่งเสริมและฟื้นฟูสมรรถภาพในชุมชน	เพื่อฟื้นฟูสมรรถภาพ/ผู้สูงอายุ คนพิการให้ดีขึ้น	ศูนย์ส่งเสริมและฟื้นฟูสมรรถภาพในชุมชน	๑๐๐,๐๐๐	๑๐๐,๐๐๐	๑๐๐,๐๐๐	๑๐๐,๐๐๐	ปีละ ๑ แห่ง	ผู้สูงอายุ/คนพิการ มีสุขภาพร่างกายแข็งแรงมากขึ้น	สำนักปลัด
๑๑	โครงการแพทย์อาสาสมเด็จพระศรีนครินทราบรมราชชนนี (พอ.สว.)	เพื่อให้ประชาชนได้รับบริการทางการแพทย์และสาธารณสุขอย่างทั่วถึง	จัดบริการส่งเสริมสุขภาพ/ ทัศนคติกรม/การควบคุมป้องกันโรค ฯลฯ	๒๐๐,๐๐๐	๒๐๐,๐๐๐	๒๐๐,๐๐๐	๒๐๐,๐๐๐	๒๑ หมู่บ้าน	ประชาชนมีสุขภาพคุณภาพชีวิตที่ดีขึ้น	สำนักปลัด
๑๒	โครงการสายใยรักแห่งครอบครัวตำบลกุศพรทาย	เพื่อให้คู่สมรสรายเก่า,ใหม่ได้รับการส่งเสริมการวางแผนครอบครัว	จัดอบรมเชิงปฏิบัติการให้คู่สมรสได้เข้าใจการใช้ชีวิตคู่	๕๐,๐๐๐	๕๐,๐๐๐	๕๐,๐๐๐	๕๐,๐๐๐	๒๑ หมู่บ้าน	คู่ชีวิตมีคุณภาพการใช้ชีวิตคู่ที่ดีขึ้น	สำนักปลัด
๑๓	โครงการส่งเสริมสุขภาพชุมชน	เพื่อส่งเสริมให้ประชาชนมีสุขภาพร่างกายที่ดี	ประชาชนตำบลกุศพรทาย	๑๐๐,๐๐๐	๑๐๐,๐๐๐	๑๐๐,๐๐๐	๑๐๐,๐๐๐	๒๑ หมู่บ้าน	ประชาชนมีสุขภาพร่างกายที่ดีขึ้น	สำนักปลัด

๓.๓ แผนงาน สังคมสงเคราะห์

ที่	โครงการ	วัตถุประสงค์	เป้าหมาย (ผลผลิตของโครงการ)	งบประมาณและที่ผ่านมา				ตัวชี้วัด (KPI)	ผลที่คาดว่าจะได้รับ	หน่วยงาน ที่รับผิดชอบ
				๒๕๖๑ (บาท)	๒๕๖๒ (บาท)	๒๕๖๓ (บาท)	๒๕๖๔ (บาท)			
๑	โครงการส่งเสริมอาชีพผู้สูงอายุมีรายได้ในตำบล	เพื่อให้ผู้สูงอายุมีรายได้เพิ่มขึ้น	ผู้สูงอายุตำบลทุกประเทาย	๕๐,๐๐๐	๕๐,๐๐๐	๕๐,๐๐๐	๕๐,๐๐๐	๒๑ หมู่บ้าน	ผู้สูงอายุมีความเป็นอยู่ดีขึ้น	สำนักปลัด
๒	โครงการส่งเสริมสนับสนุนการสงเคราะห์ผู้สูงอายุ คนพิการ ผู้ด้อยโอกาส ผู้ป่วยเอดส์ของตำบล	เพื่อเป็นสวัสดิการให้แก่ผู้สูงอายุ คนพิการ ผู้ด้อยโอกาส ผู้ป่วยเอดส์	สงเคราะห์ราษฎรภายในตำบลทุกประเทาย	๑๐,๐๐๐,๐๐๐	๑๐,๐๐๐,๐๐๐	๑๐,๐๐๐,๐๐๐	๑๐,๐๐๐,๐๐๐	๒๑ หมู่บ้าน	เพื่อเป็นสวัสดิการแก่ผู้สูงอายุ คนพิการ ผู้ด้อยโอกาส ผู้ป่วยเอดส์	สำนักปลัด
๓	โครงการอบรมการดูแลคนพิการ	เพื่อให้ญาติคนพิการมีความรู้และเข้าใจการดูแลคนพิการอย่างถูกต้อง	อบรมญาติคนพิการในพื้นที่ตำบลทุกประเทาย	๕๐,๐๐๐	๕๐,๐๐๐	๕๐,๐๐๐	๕๐,๐๐๐	๒๑ หมู่บ้าน	ญาติคนพิการมีความรู้และเข้าใจ การดูแลคนพิการอย่างถูกต้อง	สำนักปลัด
๔	โครงการฝึกอบรมอาชีพให้ผู้ด้อยโอกาส/คนพิการ	เพื่อให้ผู้ด้อยโอกาส/คนพิการมีอาชีพเลี้ยงตนเอง	ฝึกอบรมอาชีพผู้ด้อยโอกาส/คนพิการตำบลทุกประเทาย	๕๐,๐๐๐	๕๐,๐๐๐	๕๐,๐๐๐	๕๐,๐๐๐	ปีละ ๑ ครั้ง	ผู้ด้อยโอกาส/คนพิการมีรายได้เพิ่มขึ้น	สำนักปลัด
๕	อุดหนุน/สนับสนุนหน่วยงานเอกชน/ราชการในการสงเคราะห์/ช่วยเหลือผู้สูงอายุ คนพิการ ผู้ด้อยโอกาส ผู้ประสบภัยพิบัติยากจน	เพื่อเป็นสวัสดิการให้แก่ผู้สูงอายุ คนพิการ ผู้ด้อยโอกาส ผู้ประสบภัยพิบัติยากจน	สนับสนุนงบประมาณ	๕๐,๐๐๐	๕๐,๐๐๐	๕๐,๐๐๐	๕๐,๐๐๐	ปีละ ๒ แห่ง	เพื่อเป็นสวัสดิการแก่ผู้สูงอายุ คนพิการ ผู้ด้อยโอกาสผู้ประสบภัยพิบัติ ยากจน	สำนักปลัด
๖	โครงการก่อสร้าง/ปรับปรุง/ซ่อมแซมบ้านท้องถิ่นไทย	เพื่อก่อสร้าง/ปรับปรุง/ซ่อมแซมบ้านท้องถิ่นไทยแก่ผู้ยากไร้ ผู้พิการ ผู้ด้อยโอกาส	ผู้ยากไร้ ผู้พิการ และผู้ด้อยโอกาส ตำบลทุกประเทาย	๔๐๐,๐๐๐	๔๐๐,๐๐๐	๔๐๐,๐๐๐	๔๐๐,๐๐๐	๒๑ หมู่บ้าน	ผู้ยากไร้ พิการ และผู้ด้อยโอกาส มีบ้านพักอาศัยมั่นคงถาวร	สำนักปลัด

๓.๔ แผนงาน สร้างความเข้มแข็งของชุมชน

ที่	โครงการ	วัตถุประสงค์	เป้าหมาย (ผลผลิตของโครงการ)	งบประมาณและที่ผ่านมา				ตัวชี้วัด (KPI)	ผลที่คาดว่าจะได้รับ	หน่วยงาน ที่รับผิดชอบ
				๒๕๖๑ (บาท)	๒๕๖๒ (บาท)	๒๕๖๓ (บาท)	๒๕๖๔ (บาท)			
๑	โครงการประกวดหมู่บ้านเศรษฐกิจพอเพียงตำบลกุดประทาย	เพื่อให้ประชาชนได้ตระหนักในการดำรงชีพอย่างพอเพียง	ประกวดหมู่บ้านเศรษฐกิจพอเพียงในพื้นที่ตำบลกุดประทาย	๒๐๐,๐๐๐	๒๐๐,๐๐๐	๒๐๐,๐๐๐	๒๐๐,๐๐๐	ปีละ ๒๑ หมู่บ้าน	ประชาชนในตำบลมีความเป็นอยู่ดีขึ้น	สำนักปลัด
๒	โครงการปลูกพืชสมุนไพรภูมิปัญญาไทยเพื่อเศรษฐกิจพอเพียง	เพื่อเป็นแหล่งเรียนรู้ของชุมชนและสนับสนุนการใช้สมุนไพร	จัดทำสวนสมุนไพรในพื้นที่ตำบลกุดประทาย	๕๐,๐๐๐	๕๐,๐๐๐	๕๐,๐๐๐	๕๐,๐๐๐	๒๑ หมู่บ้าน	ประชาชนลดการใช้ยาที่ไม่จำเป็นส่งเสริมเศรษฐกิจพอเพียง	สำนักปลัด
๓	โครงการพัฒนา/ป้องกัน แก้ไขปัญหาความรุนแรง ต่อเด็ก สตรีและครอบครัว/ป้องกัน แก้ไขปัญหาการตั้งครรภ์ก่อนวัยอันควร	เพื่อส่งเสริมพัฒนาเด็ก สตรีและครอบครัวในชุมชนให้เข้มแข็ง	ประชาชน ในเขตตำบลกุดประทาย	๑๐๐,๐๐๐	๑๐๐,๐๐๐	๑๐๐,๐๐๐	๑๐๐,๐๐๐	๒๑ หมู่บ้าน	ประชาชนมีครอบครัวที่เข้มแข็ง และอบอุ่น	สำนักปลัด

๓.๕ แผนงาน การศาสนา วัฒนธรรมและนันทนาการ

ที่	โครงการ	วัตถุประสงค์	เป้าหมาย (ผลผลิตของโครงการ)	งบประมาณและที่ผ่านมา				ตัวชี้วัด (KPI)	ผลที่คาดว่าจะได้รับ	หน่วยงาน ที่รับผิดชอบ
				๒๕๖๑ (บาท)	๒๕๖๒ (บาท)	๒๕๖๓ (บาท)	๒๕๖๔ (บาท)			
๑	โครงการก่อสร้าง/ปรับปรุง/ต่อเติม/ ซ่อมแซม ฌาปนกิจสถาน	เพื่อให้มีสถานที่ทำฌาปนกิจ ทางศาสนาของประชาชน	ก่อสร้างฌาปนกิจสถาน	๒๕๐,๐๐๐	๒๕๐,๐๐๐	๒๕๐,๐๐๐	๒๕๐,๐๐๐	๒๑ หมู่บ้าน	ประชาชนมีสถานที่ ฌาปนกิจ	กองการศึกษา
๒	โครงการส่งเสริมงานทางศาสนา/ ประเพณี/วัฒนธรรม/ภูมิปัญญา ท้องถิ่น ของตำบลกุดประทาย	เพื่อเป็นการสืบสานงานศาสนา/ ประเพณี/วัฒนธรรม/ภูมิปัญญา ท้องถิ่น	ส่งเสริมประเพณี/วัฒนธรรม/ ภูมิ ปัญญาท้องถิ่นในตำบลกุดประทาย	๓๐๐,๐๐๐	๓๐๐,๐๐๐	๓๐๐,๐๐๐	๓๐๐,๐๐๐	๒๑ หมู่บ้าน	ประเพณี/วัฒนธรรม ท้องถิ่นได้รับการสืบ ทอดไปยังคนรุ่น	กองการศึกษา
๓	โครงการรณรงค์สร้างจิตสำนึกในด้าน จริยธรรมและคุณธรรมตำบล กุดประทาย	เพื่อให้เยาวชนประชาชนมีจริยธรรม คุณธรรมและรักชาติ	รณรงค์ประชาสัมพันธ์/อบรมให้ เยาวชนประชาชนในตำบล	๑๐๐,๐๐๐	๑๐๐,๐๐๐	๑๐๐,๐๐๐	๑๐๐,๐๐๐	ปีละ ๒ ครั้ง	เยาวชนประชาชนใน ตำบลมีคุณธรรม จริยธรรม	กองการศึกษา
๔	อุดหนุน/สนับสนุนหน่วยงานเอกชน/ ราชการอื่น ในการส่งเสริมงานทาง ศาสนา/ประเพณี /วัฒนธรรม/งาน ราชพิธี รัฐพิธี	เพื่อร่วมกันสืบสานทางศาสนา/ ประเพณี/วัฒนธรรมท้องถิ่น	สนับสนุนงบประมาณ	๑๕๐,๐๐๐	๑๕๐,๐๐๐	๑๕๐,๐๐๐	๑๕๐,๐๐๐	ปีละ ๓ แห่ง	ศาสนา/ประเพณี/ วัฒนธรรมท้องถิ่น ได้รับการสืบสาน	กองการศึกษา
๕	โครงการสนับสนุนศูนย์กีฬาประจำ หมู่บ้าน/ตำบล	เพื่อส่งเสริมการเล่นกีฬาภายในตำบล	สนับสนุนงบประมาณ	๕๐,๐๐๐	๕๐,๐๐๐	๕๐,๐๐๐	๕๐,๐๐๐	๒๑ หมู่บ้าน	ประชาชนมีสุขภาพ ร่างกายแข็งแรง	กองการศึกษา
๖	โครงการแข่งขันกีฬานักเรียน เยาวชน และประชาชน	เพื่อส่งเสริมการเล่นกีฬาภายในตำบล	นักเรียน เยาวชนและประชาชน เขตตำบล	๒๐๐,๐๐๐	๒๐๐,๐๐๐	๒๐๐,๐๐๐	๒๐๐,๐๐๐	ปีละ ๑ ครั้ง	ประชาชนมีสุขภาพ ร่างกายแข็งแรง	กองการศึกษา
๗	โครงการจัดหาอุปกรณ์กีฬาประจำ หมู่บ้าน	เพื่อส่งเสริมการเล่นกีฬาภายในตำบล	สนับสนุนงบประมาณ	๑๐๐,๐๐๐	๑๐๐,๐๐๐	๑๐๐,๐๐๐	๑๐๐,๐๐๐	ปีละ ๑ ครั้ง	ประชาชนมีสุขภาพ ร่างกายแข็งแรง	กองการศึกษา
๘	โครงการก่อสร้างลานกีฬา/ลาน คอนกรีตอเนกประสงค์	เพื่อส่งเสริมให้ประชาชนมีที่สำหรับ ออกกำลังกาย	ก่อสร้างลานกีฬา/ลานคอนกรีต อเนกประสงค์	๕๐๐,๐๐๐	๕๐๐,๐๐๐	๕๐๐,๐๐๐	-	๓ แห่ง	ประชาชนมีสุขภาพ ร่างกายแข็งแรง	กองการศึกษา
๑๐	อุดหนุน/สนับสนุนหน่วยงานเอกชน/ ราชการ/อสม. ในการพัฒนาด้านกีฬา และนันทนาการ	เพื่อสนับสนุนการเล่นกีฬาภายใน ตำบล	สนับสนุนงบประมาณ	๕๐,๐๐๐	๕๐,๐๐๐	๕๐,๐๐๐	๕๐,๐๐๐	๒๑ แห่ง	ประชาชนมีสุขภาพ ร่างกายแข็งแรง	กองการศึกษา
๑๑	โครงการแข่งขันกีฬาเทศบาลสัมพันธ์	เพื่อส่งเสริมสุขภาพและสร้างความ สามัคคีของพนักงานเทศบาล	พนักงาน/เจ้าหน้าที่เทศบาล	๕๐,๐๐๐	๕๐,๐๐๐	๕๐,๐๐๐	๕๐,๐๐๐	ปีละ ๑ ครั้ง	พนักงาน/เจ้าหน้าที่มี สุขภาพ แข็งแรงและมี ความสามัคคีมากขึ้น	กองการศึกษา

ก. ยุทธศาสตร์จังหวัดที่ ๔ การบริหารจัดการทรัพยากรธรรมชาติและสิ่งแวดล้อม

ข. ยุทธศาสตร์การพัฒนาขององค์กรปกครองส่วนท้องถิ่นในเขตจังหวัด ยุทธศาสตร์ที่ ๑ การพัฒนาโครงสร้างพื้นฐาน

๔. ยุทธศาสตร์การพัฒนาด้านแหล่งน้ำ

๔.๑ แผนงาน เคหะและชุมชน

ที่	โครงการ	วัตถุประสงค์	เป้าหมาย (ผลผลิตของโครงการ)	งบประมาณและที่ผ่านมา				ตัวชี้วัด (KPI)	ผลที่คาดว่าจะได้รับ	หน่วยงาน ที่รับผิดชอบ
				๒๕๖๑ (บาท)	๒๕๖๒ (บาท)	๒๕๖๓ (บาท)	๒๕๖๔ (บาท)			
๑	โครงการขุดลอกหนองบัวสารธารณะ หมู่ที่ ๑	เพื่อให้ประชาชนมีน้ำใช้การเกษตรและเลี้ยงสัตว์	ขุดลอกหนองบัว เนื้อที่ ๓ ไร่ ลึก ๓ เมตร	-	-	๕๐๐,๐๐๐	-	๑ แห่ง	ประชาชนมีน้ำใช้เพื่อการเกษตรและเลี้ยงสัตว์	กองช่าง
๒	โครงการขุดลอกห้วยมะหรีตอนล่าง หมู่ที่ ๑	เพื่อให้ประชาชนมีน้ำใช้การเกษตรและเลี้ยงสัตว์	ขุดลอกห้วยมะหรี กว้าง ๒๐ เมตร ยาว ๑,๐๐๐ เมตร ลึก ๓ ม.	-	๕๐๐,๐๐๐	-	-	๑ แห่ง	ประชาชนมีน้ำใช้เพื่อการเกษตรและเลี้ยงสัตว์	กองช่าง
๓	โครงการก่อสร้างฝายน้ำล้นห้วยกว้างตอนกลาง หมู่ที่ ๒	เพื่อให้ประชาชนมีน้ำใช้การเกษตรและเลี้ยงสัตว์	ฝายน้ำล้นห้วยกว้างตอนกลาง กว้าง ๑๖ ม. สันฝายสูง ๒ ม.	-	-	๘๒๐,๐๐๐	-	๑ แห่ง	ประชาชนมีน้ำเพื่อการเกษตรและเลี้ยงสัตว์	กองช่าง
๔	โครงการขุดลอกหนองกลางบ้าน ม.๓	เพื่อให้ประชาชนมีน้ำใช้การเกษตรและเลี้ยงสัตว์	ขุดลอกหนองกลางบ้าน กว้าง ๒๕ ม. ยาว ๘๐ ม. ลึก ๓ ม.	-	๒๐๐,๐๐๐	-	-	๑ แห่ง	ประชาชนมีน้ำเพื่อการเกษตรและเลี้ยงสัตว์	กองช่าง
๕	โครงการก่อสร้างฝายน้ำล้นห้วยอาลองตอนบน ม. ๔	เพื่อให้ประชาชนมีน้ำใช้การเกษตรและเลี้ยงสัตว์	ฝายน้ำล้นห้วยอาลองตอนบน กว้าง ๑๒ ม. สันฝาย ๑.๕ เมตร	-	-	๓๐๐,๐๐๐	-	๑ แห่ง	ประชาชนมีน้ำเพื่อการเกษตรและเลี้ยงสัตว์	กองช่าง
๖	โครงการก่อสร้างฝายน้ำล้นห้วยสร้างหินตอนล่าง ม. ๖	เพื่อให้ประชาชนมีน้ำเพื่อการเกษตรและเลี้ยงสัตว์	ก่อสร้างฝายน้ำล้นห้วยสร้างหินตอนล่าง กว้าง ๑๕ ม. สันฝายสูง ๒ ม.	-	๓๐๐,๐๐๐	-	-	๑ แห่ง	ประชาชนมีน้ำเพื่อการเกษตรและเลี้ยงสัตว์	กองช่าง
๗	โครงการซ่อมแซม/ปรับปรุงระบบประปาหมู่บ้าน ภายในตำบล กุดประทาย	เพื่อซ่อมแซมระบบประปาให้สามารถใช้งานได้	ซ่อมแซมระบบประปาหมู่บ้าน	๒๐๐,๐๐๐	๒๐๐,๐๐๐	๒๐๐,๐๐๐	๒๐๐,๐๐๐	๒๑ หมู่บ้าน	ประชาชนมีน้ำประปาใช้อุปโภคบริโภค	กองช่าง
๘	ขุดลอกคลองสาธารณะภายในตำบลกุดประทาย	เพื่อให้ประชาชนมีน้ำเพื่อการเกษตรและเลี้ยงสัตว์	ขุดลอกคลองสาธารณะ	๕๐๐,๐๐๐	๕๐๐,๐๐๐	๕๐๐,๐๐๐	๕๐๐,๐๐๐	บึง ๑ แห่ง	ประชาชนมีน้ำใช้เพื่อการเกษตรและเลี้ยงสัตว์	กองช่าง
๙	โครงการขุดลอกห้วยสร้างหินตอนบนพร้อมฝายน้ำล้น ม. ๖	เพื่อให้ประชาชนมีน้ำใช้การเกษตรและเลี้ยงสัตว์	ขุดลอกห้วยสร้างหินตอนบน กว้าง ๑,๐๐๐ เมตร ลึก ๓ เมตร	๓๐๐,๐๐๐	-	-	-	๑ แห่ง	ประชาชนมีน้ำเพื่อการเกษตรและเลี้ยงสัตว์	กองช่าง

ที่	โครงการ	วัตถุประสงค์	เป้าหมาย (ผลผลิตของโครงการ)	งบประมาณและที่ผ่านมา				ตัวชี้วัด (KPI)	ผลที่คาดว่าจะได้รับ	หน่วยงาน ที่รับผิดชอบ
				๒๕๖๑ (บาท)	๒๕๖๒ (บาท)	๒๕๖๓ (บาท)	๒๕๖๔ (บาท)			
๑๐	โครงการขุดลอกห้วยกว้างหลง ตอนล่าง ม.๗	เพื่อให้ประชาชนมีน้ำใช้ในการ เกษตรและเลี้ยงสัตว์	ขุดลอกห้วยกว้างหลงตอนล่าง ยาว ๑,๐๐๐ เมตร	-	-	-	๖๐๐,๐๐๐	๑ แห่ง	ประชาชนมีน้ำใช้เพื่อ การเกษตรและเลี้ยงสัตว์	กองช่าง
๑๑	โครงการขุดลอกห้วยอาลองใต้ หมู่บ้าน ม.๑๐	เพื่อให้ประชาชนมีน้ำใช้ในการ เกษตรและเลี้ยงสัตว์	ขุดลอกห้วยอาลอง ยาว ๑,๐๐๐ เมตร ลึก ๓ เมตร	-	๖๐๐,๐๐๐	-	-	๑ แห่ง	ประชาชนมีน้ำใช้เพื่อ การเกษตรและเลี้ยงสัตว์	กองช่าง
๑๒	โครงการก่อสร้างฝายน้ำล้นห้วยยาง ตอนล่าง ม.๑๓	เพื่อให้ประชาชนมีน้ำใช้ในการ เกษตรและเลี้ยงสัตว์	ก่อสร้างฝายน้ำล้น กว้าง ๑๐ ม. สันฝายสูง ๒ ม.	-	-	๕๐๐,๐๐๐	-	๑ แห่ง	ประชาชนมีน้ำเพื่อการ เกษตรและเลี้ยงสัตว์	กองช่าง
๑๓	โครงการขุดลอกหนองแวง ม.๑๒	เพื่อให้ประชาชนมีน้ำใช้ในการ เกษตรและเลี้ยงสัตว์	ขุดลอกหนองแวง เนื้อที่ ๔ ไร่ ลึก ๓ เมตร	-	-	๑,๐๐๐,๐๐๐	-	๑ แห่ง	ประชาชนมีน้ำเพื่อการ เกษตรและเลี้ยงสัตว์	กองช่าง
๑๔	โครงการซ่อมแซมฝายน้ำล้น ม.๑- ๒๑	เพื่อให้ประชาชนมีน้ำใช้ใน การเกษตรและเลี้ยงสัตว์	ซ่อมแซมฝายน้ำล้นภายในตำบล	๖๐๐,๐๐๐	๔๐๐,๐๐๐	๔๐๐,๐๐๐	๔๐๐,๐๐๐	ปีละ ๒ แห่ง	ประชาชนมีน้ำใช้ใน การเกษตรและเลี้ยงสัตว์	กองช่าง
๑๕	โครงการก่อสร้างฝายน้ำล้นห้วยหิน แตก ม.๑๑	เพื่อให้ประชาชนมีน้ำใช้ใน การเกษตรและเลี้ยงสัตว์	สร้างฝายน้ำล้น กว้าง ๕ ม. สันฝาย สูง ๒ ม.	-	๕๐๐,๐๐๐	-	-	๑ แห่ง	ประชาชนมีน้ำใช้ใน การเกษตรและเลี้ยงสัตว์	กองช่าง
๑๖	โครงการก่อสร้างฝายน้ำล้นห้วยหิน แตก-ห้วยอาลอง ม.๑๑	เพื่อให้ประชาชนมีน้ำใช้ใน การเกษตรและเลี้ยงสัตว์	สร้างฝายน้ำล้น กว้าง ๑๕ ม. สันฝาย สูง ๑.๕๐ ม. ยาว ๑๒ ม.	-	๘๐๐,๐๐๐	-	-	๑ แห่ง	ประชาชนมีน้ำใช้ใน การเกษตรและเลี้ยงสัตว์	กองช่าง
๑๗	โครงการขุดลอกร่องหินแตก ตอนบน ม.๑๑	เพื่อให้ประชาชนมีน้ำใช้ใน การเกษตรและเลี้ยงสัตว์	ขุดลอกร่องหินแตกตอนบน ยาว ๒,๐๐๐ ม.	-	-	๕๐๐,๐๐๐	-	๑ แห่ง	ประชาชนมีน้ำใช้ใน การเกษตรและเลี้ยงสัตว์	กองช่าง
๑๘	โครงการปรับปรุงระบบน้ำประปา เพื่อตรวจสอบสภาพน้ำ	เพื่อให้ประชาชนมีน้ำสะอาดใช้ใน การอุปโภคบริโภค	ปรับปรุงระบบน้ำประปาหมู่บ้าน	๑๐๐,๐๐๐	๑๐๐,๐๐๐	๑๐๐,๐๐๐	๑๐๐,๐๐๐	๔ แห่ง	ประชาชนมีน้ำสะอาดไว้ อุปโภค บริโภค	กองช่าง
๑๙	โครงการก่อสร้างฝายน้ำล้นห้วย กว้างหลงตอนบน ม.๑๔	เพื่อให้ประชาชนมีน้ำใช้ใน การเกษตรและเลี้ยงสัตว์	สร้างฝายน้ำล้นห้วยกว้างหลง ตอนบน กว้าง ๒๐ ม. สันฝายสูง ๒ ม.	-	-	-	๑,๐๐๐,๐๐๐	๑ แห่ง	ประชาชนมีน้ำใช้ใน การเกษตรและเลี้ยงสัตว์	กองช่าง
๒๐	โครงการก่อสร้างฝายน้ำล้นห้วย สร้างแสง ม.๑๔	เพื่อให้ประชาชนมีน้ำใช้ใน การเกษตรและเลี้ยงสัตว์	สร้างฝายน้ำล้นห้วยสร้างแสง กว้าง ๒๐ ม. สันฝายสูง ๒ เมตร	-	-	๑,๐๐๐,๐๐๐	-	๑ แห่ง	ประชาชนมีน้ำใช้ใน การเกษตรและเลี้ยงสัตว์	กองช่าง

ที่	โครงการ	วัตถุประสงค์	เป้าหมาย (ผลผลิตของโครงการ)	งบประมาณและที่ผ่านมา				ตัวชี้วัด (KPI)	ผลที่คาดว่าจะได้รับ	หน่วยงาน ที่รับผิดชอบ
				๒๕๖๑ (บาท)	๒๕๖๒ (บาท)	๒๕๖๓ (บาท)	๒๕๖๔ (บาท)			
๒๑	โครงการก่อสร้างฝายชะลอน้ำห้วย อาลอง ม.๑๕	เพื่อให้ประชาชนมีน้ำใช้ในการ เกษตรและเลี้ยงสัตว์	ก่อสร้างฝายชะลอน้ำห้วยอาลอง กว้าง ๒๐ เมตร สันฝายสูง ๒ เมตร	-	-	๑,๐๐๐,๐๐๐	-	๑ แห่ง	ประชาชนมีน้ำใช้เพื่อ การเกษตรและเลี้ยงสัตว์	กองช่าง
๒๒	โครงการก่อสร้างฝายชะลอน้ำ ห้วย มะไฟตอนล่าง ม.๑๕	เพื่อให้ประชาชนเพื่อการเกษตรและ เลี้ยงสัตว์	ก่อสร้างฝายชะลอน้ำห้วยมะไฟ กว้าง ๑๒ เมตร สันฝายสูง ๒ เมตร	-	๖๐๐,๐๐๐	-	-	๑ แห่ง	ประชาชนมีน้ำใช้เพื่อ การเกษตรและเลี้ยงสัตว์	กองช่าง
๒๓	โครงการขุดลอกห้วยมะหรี ม.๑๖	เพื่อให้ประชาชนมีน้ำใช้ใน การเกษตรและเลี้ยงสัตว์	ขุดลอกห้วยมะหรี ยาว ๑,๕๐๐ ม.	-	-	๑,๒๐๐,๐๐๐	-	๑ แห่ง	ประชาชนมีน้ำใช้ใน การเกษตรและเลี้ยงสัตว์	กองช่าง
๒๔	โครงการก่อสร้างฝายน้ำล้นห้วย ขามตอนบน ม. ๑๖	เพื่อให้ประชาชนมีน้ำใช้ใน การเกษตรและเลี้ยงสัตว์	ก่อสร้างฝายน้ำล้นห้วยขามตอน บน กว้าง ๑๕ ม. สันฝายสูง ๑.๕๐ ม.	-	๔๐๐,๐๐๐	-	-	๑ แห่ง	ประชาชนมีน้ำใช้ใน การเกษตรและเลี้ยงสัตว์	กองช่าง
๒๕	โครงการขุดลอกหนองคู ม.๑๖	เพื่อให้ประชาชนมีน้ำเพื่อการ เกษตรและเลี้ยงสัตว์	ขุดลอกหนองคู กว้าง ๔๐ ม.ยาว ๔๐ ม.	๒๐๐,๐๐๐	-	-	-	๑ แห่ง	ประชาชนมีน้ำเพื่อการ เกษตรและเลี้ยงสัตว์	กองช่าง
๒๖	โครงการขยายเขตประปาหมู่บ้าน ภายในตำบลกุดประพาย	เพื่อให้ประชาชนมีน้ำประปาใช้ อย่างเพียงพอ	ขยายเขตประปาหมู่บ้าน ยาว ๕,๐๐๐ เมตร	๕๐๐,๐๐๐	๕๐๐,๐๐๐	-	-	๒๑ หมู่บ้าน	ประชาชนมีน้ำประปา ใช้อุปโภค บริโภค	กองช่าง
๒๗	โครงการจัดซื้อภาชนะบรรจุน้ำ ประจำครัวเรือน	เพื่อให้ประชาชนมีภาชนะบรรจุน้ำ ประจำครัวเรือน	จัดซื้อภาชนะบรรจุน้ำ	๒๐๐,๐๐๐	๒๐๐,๐๐๐	๒๐๐,๐๐๐	๒๐๐,๐๐๐	๒๑ หมู่บ้าน	ประชาชนมีภาชนะกัก เก็บน้ำในครัวเรือน	สำนักปลัด
๒๘	โครงการจัดซื้อเครื่องกรองน้ำ ประจำหมู่บ้าน	เพื่อให้ประชาชนมีน้ำสะอาดใช้ใน การอุปโภคบริโภค	จัดซื้อเครื่องกรองน้ำประจำหมู่บ้าน	๑๐๐,๐๐๐	๑๐๐,๐๐๐	๑๐๐,๐๐๐	๑๐๐,๐๐๐	๒๑ หมู่บ้าน	ประชาชนมีน้ำสะอาดไว้ อุปโภค บริโภค	สำนักปลัด
๒๙	โครงการขุดลอกหนองแต้ ม.๑๗	เพื่อให้ประชาชนมีน้ำใช้ใน การเกษตรและเลี้ยงสัตว์	ขุดลอกหนองแต้ กว้าง ๔๐ เมตร ยาว ๔๐ เมตร ลึก ๓ ม.	-	๓๐๐,๐๐๐	-	-	๑ แห่ง	ประชาชนมีน้ำใช้ใน การเกษตรและเลี้ยง สัตว์	กองช่าง
๓๐	โครงการขุดลอกหนองคู ม.๑๗	เพื่อให้ประชาชนมีน้ำเพื่อการ เกษตรและเลี้ยงสัตว์	ขุดลอกหนองคู กว้าง ๔๐ ม.ยาว ๔๐ ม. ลึก ๓ ม.	-	-	๒๐๐,๐๐๐	-	๑ แห่ง	ประชาชนมีน้ำเพื่อการ เกษตรและเลี้ยงสัตว์	กองช่าง
๓๑	โครงการก่อสร้างฝายน้ำล้นห้วย กว้างตอนล่าง ม.๑๘	เพื่อให้ประชาชนมีน้ำใช้ใน การเกษตรและเลี้ยงสัตว์	ก่อสร้างฝายน้ำล้น กว้าง ๘ เมตร	๓๐๐,๐๐๐	-	-	-	๑ แห่ง	ประชาชนมีน้ำใช้ใน การเกษตรและเลี้ยง สัตว์	กองช่าง

ที่	โครงการ	วัตถุประสงค์	เป้าหมาย (ผลผลิตของโครงการ)	งบประมาณและที่ผ่านมา				ตัวชี้วัด (KPI)	ผลที่คาดว่าจะได้รับ	หน่วยงาน ที่รับผิดชอบ
				๒๕๖๑ (บาท)	๒๕๖๒ (บาท)	๒๕๖๓ (บาท)	๒๕๖๔ (บาท)			
๓๒	โครงการขุดลอกห้วยกว้าง ตอนกลาง ม.๑๘	เพื่อให้ประชาชนมีน้ำใช้ในการเกษตร และเลี้ยงสัตว์	ขุดลอกห้วยกว้าง กว้าง ๘ ม. ยาว ๒,๐๐๐ เมตร	-	๒,๐๐๐,๐๐๐	-	-	๑ แห่ง	ประชาชนมีน้ำใช้ใน การเกษตรและเลี้ยงสัตว์	กองช่าง
๓๓	โครงการขุดลอกห้วยยางตอนบน ม.๑๗	เพื่อให้ประชาชนมีน้ำใช้ใน การเกษตรและเลี้ยงสัตว์	ขุดลอกห้วยยางตอนบน	-	-	-	๔๐๐,๐๐๐	๑ แห่ง	ประชาชนมีน้ำใช้ใน การเกษตรและเลี้ยงสัตว์	กองช่าง
๓๔	โครงการขุดลอกหนองสิม ม.๑๙	เพื่อให้ประชาชนมีน้ำใช้ในการเกษตร และเลี้ยงสัตว์	ขุดลอกหนองสิม เนื้อที่ ๓ ไร่	-	-	๓๐๐,๐๐๐	-	๑ แห่ง	ประชาชนมีน้ำใช้ใน การเกษตรและเลี้ยงสัตว์	กองช่าง
๓๕	โครงการก่อสร้างฝายน้ำล้นห้วย อาลองตอนบน ม.๒๐	เพื่อให้ประชาชนมีน้ำใช้ในการเกษตร และเลี้ยงสัตว์	ก่อสร้างฝายน้ำล้น กว้าง ๑๕ ม. สันฝาย ๒ ม.	-	๔๐๐,๐๐๐	-	-	๑ แห่ง	ประชาชนมีน้ำใช้ใน การเกษตรและเลี้ยงสัตว์	กองช่าง
๓๖	โครงการขุดลอกห้วยกว้างโตน ม.๒๐	เพื่อให้ประชาชนมีน้ำเพื่อการ เกษตรและเลี้ยงสัตว์	ขุดลอกห้วยกว้างโตน ยาว ๒,๐๐๐ เมตร	-	-	๒,๘๐๐,๐๐๐	-	๑ แห่ง	ประชาชนมีน้ำเพื่อการ เกษตรและเลี้ยงสัตว์	กองช่าง
๓๗	โครงการก่อสร้างฝายน้ำล้นยอด คลองกว้างโตน ม.๒๐	เพื่อให้ประชาชนมีน้ำเพื่อการ เกษตรและเลี้ยงสัตว์	ก่อสร้างฝายน้ำล้นยอดคลองกว้าง โตน กว้าง ๘ ม.	-	๓๐๐,๐๐๐	-	-	๑ แห่ง	ประชาชนมีน้ำเพื่อการ เกษตรและเลี้ยงสัตว์	กองช่าง
๓๘	โครงการก่อสร้างประปาหมู่บ้าน ม.๒๐	เพื่อให้ประชาชนมีน้ำประปาใช้อย่าง เพียงพอ	ก่อสร้างประปาหมู่บ้าน	-	๘๐๐,๐๐๐	-	-	๑ แห่ง	ประชาชนมีน้ำประปาใช้ อุปโภค-บริโภคเพียงพอ	กองช่าง
๓๙	โครงการขุดเจาะบ่อบาดาล ม. ๙, ๑๕	เพื่อให้ประชาชนมีน้ำเพื่อการอุปโภค บริโภค อย่างเพียงพอ	ขุดเจาะบ่อบาดาล	๑๐๐,๐๐๐	๑๐๐,๐๐๐	-	-	๕ แห่ง	ประชาชนมีน้ำใช้ในการ อุปโภค-บริโภคเพียงพอ	กองช่าง
๔๐	โครงการก่อสร้างฝายน้ำล้นห้วย ยาง ม. ๙	เพื่อให้ประชาชนมีน้ำเพื่อการ เกษตรและเลี้ยงสัตว์	ก่อสร้างฝายน้ำล้นห้วยยาง กว้าง ๕ ม. สันฝายสูง ๒ ม.	-	๒๐๐,๐๐๐	-	-	๑ แห่ง	ประชาชนมีน้ำเพื่อการ เกษตรและเลี้ยงสัตว์	กองช่าง

ก. ยุทธศาสตร์จังหวัดที่ ๖ การพัฒนาระบบบริหารงานแบบมุ่งผลสัมฤทธิ์

ข. ยุทธศาสตร์การพัฒนาขององค์กรปกครองส่วนท้องถิ่นในเขตจังหวัด ยุทธศาสตร์ที่ ๓ การจัดระเบียบชุมชน สังคม และการรักษาความสงบเรียบร้อย

ยุทธศาสตร์ที่ ๗ การบริหารจัดการทรัพยากรขององค์กรปกครองส่วนท้องถิ่น

๕. ยุทธศาสตร์การพัฒนาด้านการเมืองการบริหาร

๕.๑ แผนงาน บริหารงานทั่วไป

ที่	โครงการ	วัตถุประสงค์	เป้าหมาย (ผลผลิตของโครงการ)	งบประมาณและที่ผ่านมา				ตัวชี้วัด (KPI)	ผลที่คาดว่าจะได้รับ	หน่วยงาน ที่รับผิดชอบ
				๒๕๖๑ (บาท)	๒๕๖๒ (บาท)	๒๕๖๓ (บาท)	๒๕๖๔ (บาท)			
๑	โครงการก่อสร้างศาลาประชาคม/ อาคารอเนกประสงค์ประจำหมู่บ้าน	เพื่อให้มีสถานที่จัดกิจกรรมของ หมู่บ้าน	ก่อสร้างศาลาประชาคม ประจำหมู่บ้าน	๕๐๐,๐๐๐	๕๐๐,๐๐๐	๕๐๐,๐๐๐	๕๐๐,๐๐๐	๒ หลัง	ประชาชนมีสถานที่จัด กิจกรรมของหมู่บ้าน	กองช่าง
๒	โครงการจัดอบรมเรื่องการจัดทำแผน ชุมชน	เพื่อที่จะจัดทำแผนชุมชนเป็นแนวทาง ในการพัฒนา	ฝึกอบรมการจัดทำแผน ชุมชน	๕๐,๐๐๐	๕๐,๐๐๐	๕๐,๐๐๐	๕๐,๐๐๐	ปีละ ๒ ครั้ง	ประชาชนมีส่วนร่วมในการ จัดทำแผนชุมชน	สำนักปลัด
๓	โครงการอบรมด้านกฎหมายน่ารู้	เพื่อให้ประชาชนได้รับความรู้เกี่ยว กฎหมายเบื้องต้น	อบรมประชาชนให้เข้าใจถึง กฎหมายในชีวิตประจำวัน	๕๐,๐๐๐	๕๐,๐๐๐	๕๐,๐๐๐	๕๐,๐๐๐	ปีละ ๑ ครั้ง	ประชาชนมีความรู้ใน กฎหมายที่จำเป็นสำหรับ ชีวิตประจำวัน	สำนักปลัด
๔	โครงการส่งเสริมบทบาทของประชาชนกับ การพัฒนาชุมชน	เพื่อให้ประชาชนมีส่วนร่วมในการ พัฒนาชุมชน	จัดอบรมประชาชนให้เข้าใจ ถึงบทบาทหน้าที่ของตนเอง	๕๐,๐๐๐	๕๐,๐๐๐	๕๐,๐๐๐	๕๐,๐๐๐	ปีละ ๑ ครั้ง	ประชาชนจะได้เป็นผู้สืบ ทอดการพัฒนาชุมชนต่อไป ในอนาคต	สำนักปลัด
๕	โครงการอบรม/ศึกษาดูงานเพื่อพัฒนา ประสิทธิภาพผู้นำชุมชน	เพื่อเพิ่มทักษะในการบริหารงานใน ชุมชน	ฝึกอบรมผู้นำชุมชน ในหมู่บ้าน	๑๐๐,๐๐๐	๑๐๐,๐๐๐	๑๐๐,๐๐๐	๑๐๐,๐๐๐	ปีละ ๑ ครั้ง	ผู้นำชุมชนมีความรอบรู้ใน การพัฒนาชุมชน	สำนักปลัด
๖	อุดหนุน/สนับสนุนหน่วยงานราชการที่ ให้บริการประชาชน	เพื่อเพิ่มประสิทธิภาพในการให้บริการ ในหน่วยงาน	สนับสนุนงบประมาณ	๑๐๐,๐๐๐	๑๐๐,๐๐๐	๑๐๐,๐๐๐	๑๐๐,๐๐๐	ปีละ ๒ แห่ง	ประชาชนได้รับความสะดวก ในการให้บริการมากขึ้น	สำนักปลัด
๗	โครงการจัดทำป้ายบอกระยะทางภายใน ตำบลทุกตำบล	เพื่อให้ประชาชนคมนาคมได้สะดวก	จัดทำป้ายบอกทางในตำบล	๒๐๐,๐๐๐	๒๐๐,๐๐๐	-	-	๒๑ หมู่บ้าน	ประชาชนคมนาคมได้สะดวก	กองช่าง
๘	โครงการจัดทำประชาคมหมู่บ้าน/ ตำบล	เพื่อส่งเสริมการมีส่วนร่วมของ ประชาชน	จัดโครงการประชาคมทุก หมู่บ้าน	๖๐,๐๐๐	๖๐,๐๐๐	๖๐,๐๐๐	๖๐,๐๐๐	ปีละ ๑ ครั้ง	เพิ่ม การมีส่วนร่วมของ ประชาชนในการพัฒนา	สำนักปลัด

ที่	โครงการ	วัตถุประสงค์	เป้าหมาย (ผลผลิตของโครงการ)	งบประมาณและที่ผ่านมา				ตัวชี้วัด (KPI)	ผลที่คาดว่าจะได้รับ	หน่วยงาน ที่รับผิดชอบ
				๒๕๖๑ (บาท)	๒๕๖๒ (บาท)	๒๕๖๓ (บาท)	๒๕๖๔ (บาท)			
๙	โครงการก่อสร้างซุ้มประตูเฉลิมพระเกียรติประจำหมู่บ้าน/ตำบล กุดประพาย	เพื่อให้ประชาชนได้ถวายความจงรักภักดีต่อสถาบันพระมหากษัตริย์	ก่อสร้างซุ้มประตูเฉลิมพระเกียรติ	-	๑,๐๐๐,๐๐๐	-	-	๑ แห่ง	ประชาชนได้แสดงออกถึงความจงรักภักดีต่อสถาบันพระมหากษัตริย์	สำนักปลัด
๑๐	โครงการเทศบาลสัญจร	เพื่อส่งเสริมการมีส่วนร่วมของประชาชน	จัดโครงการเทศบาลสัญจรทุกหมู่บ้าน	๕๐,๐๐๐	๕๐,๐๐๐	๕๐,๐๐๐	๕๐,๐๐๐	ปีละ ๑ ครั้ง	เพิ่มการมีส่วนร่วมของประชาชนในการพัฒนาท้องถิ่น	สำนักปลัด
๑๑	โครงการฝึกอบรมและศึกษาดูงานผู้บริหาร/สมาชิกสภา/พนักงานเทศบาล/ครูผู้ดูแลเด็ก	เพื่อเพิ่มทักษะการบริหารงานในองค์กร/ชุมชนของเทศบาล	ฝึกอบรมและศึกษาดูงานผู้บริหาร สมาชิกสภา พนักงานเทศบาล ครูผู้ดูแลเด็ก	๕๐๐,๐๐๐	๕๐๐,๐๐๐	๕๐๐,๐๐๐	๕๐๐,๐๐๐	ปีละ ๑ ครั้ง	ผู้รับ การฝึกอบรม มีแนวความคิด ใหม่ ๆ ในการพัฒนาองค์กร/ชุมชน	สำนักปลัด
๑๒	โครงการติดตั้งกล้องวงจรปิดสำนักงานเทศบาล/ตามแยก จุดเสี่ยงในเขตตำบลกุดประพาย	เพื่อเพิ่มขีดความสามารถในการปฏิบัติงานของเจ้าหน้าที่ทั้งเรื่องรักษาความปลอดภัย ควบคุมอาชญากรรมและปัญหาเสพติดในชุมชน	ติดตั้งกล้องวงจรปิดสำนักงานเทศบาล/ตามแยก จุดเสี่ยง ในเขตตำบลกุดประพาย	๓๐๐,๐๐๐	๒๐๐,๐๐๐	-	-	ปีละ ๒๐ จุด	ควบคุมอาชญากรรมและปัญหาเสพติดในชุมชนให้มีประสิทธิภาพสูงสุด	กองช่าง
๑๓	โครงการฝึกอบรม/ประชุมบุคลากรขององค์กรให้มีประสิทธิภาพ	เพื่อเพิ่มความรู้ของบุคลากรขององค์กร	โครงการฝึกอบรม/ประชุมบุคลากรขององค์กร	๕๐๐,๐๐๐	๕๐๐,๐๐๐	๕๐๐,๐๐๐	๕๐๐,๐๐๐	๙๐ คน	บุคลากรขององค์กรสามารถนำความรู้ที่ได้มาใช้ในการเกิดประสิทธิภาพในการทำงาน	ทุกสำนัก/กอง
๑๔	โครงการก่อสร้างศาลพระภูมิ ประจำเทศบาลตำบลกุดประพาย	เพื่อเป็นที่สักการะ บูชา ประจำเทศบาล	ก่อสร้างศาลพระภูมิ ขนาดเส้นผ่าศูนย์กลาง ๔ เมตร	๑๐๐,๐๐๐	-	-	-	๑ แห่ง	มีสถานที่สักการะ บูชา ประจำเทศบาล	สำนักปลัด
๑๕	โครงการจัดหาวัสดุ อุปกรณ์ ครุภัณฑ์ ที่จำเป็นไว้ประจำสำนักงาน	เพื่อใช้ในการทำงาน/บริการประชาชน	จัดหาวัสดุอุปกรณ์ ครุภัณฑ์ที่จำเป็นไว้ประจำสำนักงาน	๕๐๐,๐๐๐	๕๐๐,๐๐๐	๕๐๐,๐๐๐	๕๐๐,๐๐๐	ปีละ ๓ ครั้ง	มีวัสดุ อุปกรณ์ ครุภัณฑ์ ในการทำงาน/บริการประชาชนอย่างเพียงพอ	ทุกสำนัก/กอง
๑๖	โครงการซ่อมแซม/ต่อเติม/ปรับปรุงศาลาประชาคมประจำหมู่บ้าน/อาคารเอนกประสงค์	เพื่อให้มีสถานที่จัดกิจกรรมของหมู่บ้าน	ซ่อมแซม/ต่อเติม/ปรับปรุงศาลาประชาคมประจำหมู่บ้าน	๕๐๐,๐๐๐	๕๐๐,๐๐๐	-	-	๒๑ หมู่บ้าน	ประชาชนมีสถานที่จัดกิจกรรมของหมู่บ้าน	กองช่าง

ที่	โครงการ	วัตถุประสงค์	เป้าหมาย (ผลผลิตของโครงการ)	งบประมาณและที่ผ่านมา				ตัวชี้วัด (KPI)	ผลที่คาดว่าจะได้รับ	หน่วยงาน ที่รับผิดชอบ
				๒๕๖๑ (บาท)	๒๕๖๒ (บาท)	๒๕๖๓ (บาท)	๒๕๖๔ (บาท)			
๑๗	โครงการอบรมเตรียมความพร้อมสู่ประชาคมอาเซียน	เพื่อให้ประชาชนมีความรู้เกี่ยวกับประชาคมอาเซียน	ประชาชนตำบลทุกตำบล	๑๐๐,๐๐๐	-	-	-	๒ ครั้ง	ประชาชนมีความรู้และพร้อมเข้าสู่ประชาคมอาเซียน	สำนักปลัด
๑๘	โครงการจัดหาวัสดุอุปกรณ์ ครุภัณฑ์ สำหรับรักษาความสงบเรียบร้อยภายใน	เพื่อจัดหาเครื่องใช้ที่จำเป็นไว้สำหรับรักษาความสงบเรียบร้อยภายใน	จัดซื้อวัสดุอุปกรณ์ เครื่องมือ/เครื่องใช้ที่จำเป็นไว้ใช้ในหมู่บ้าน	๒๐๐,๐๐๐	๒๐๐,๐๐๐	๒๐๐,๐๐๐	๒๐๐,๐๐๐	ปีละ ๒ ครั้ง	ประชาชนมีความปลอดภัยในชีวิตและทรัพย์สินมากขึ้น	สำนักปลัด
๑๙	โครงการติดตั้งระบบเสียงตามสายประจำหมู่บ้าน	เพื่อให้ประชาชนได้รับข่าวสารของบ้านเมืองได้อย่างทั่วถึง	จัดซื้ออุปกรณ์/ เครื่องใช้ เสียงตามสาย	-	๒๐๐,๐๐๐	-	-	๓ แห่ง	ประชาชนสามารถรับทราบข่าวสารของบ้านเมืองได้อย่างทั่วถึง	สำนักปลัด
๒๐	โครงการติดตั้ง/ซ่อมแซม หอกระจายข่าวประจำหมู่บ้าน	เพื่อให้ประชาชนได้รับข่าวสารของบ้านเมืองอย่างทั่วถึง	ติดตั้ง/ซ่อมแซม หอกระจายข่าวประจำหมู่บ้าน	๑๐๐,๐๐๐	-	-	-	๒๑ หมู่บ้าน	ประชาชนได้รับทราบข่าวสารของบ้านเมืองได้อย่างทั่วถึง	สำนักปลัด
๒๑	โครงการฝึกอบรม อปพร. ภายในตำบล	เพื่อรักษาความสงบเรียบร้อยภายในตำบล	จัดฝึกอบรม อปพร. จำนวน ๑๐๐ คน	๒๐๐,๐๐๐	๒๐๐,๐๐๐	๒๐๐,๐๐๐	๒๐๐,๐๐๐	ปีละ ๑ ครั้ง	ประชาชนมีความปลอดภัยมากขึ้น	สำนักปลัด
๒๒	โครงการอบรมป้องกัน/แก้ไขปัญหายาเสพติด	เพื่อป้องกัน/แก้ไขปัญหายาเสพติดในตำบล	เด็ก/เยาวชน/ประชาชน	๑๐๐,๐๐๐	๑๐๐,๐๐๐	๑๐๐,๐๐๐	๑๐๐,๐๐๐	๒๑ หมู่บ้าน	ปัญหายาเสพติด/ อาชญากรรมลดลง	สำนักปลัด
๒๓	โครงการติดตั้งระบบคอมพิวเตอร์และระบบสื่อสารข้อมูล(งานทะเบียนราษฎร)	เพื่อเพิ่มประสิทธิภาพในการบริการประชาชน	ติดตั้งระบบคอมพิวเตอร์และระบบสื่อสารข้อมูล	๑,๐๐๐,๐๐	-	-	-	๑ ระบบ	ประชาชนได้รับบริการสะดวก รวดเร็วยิ่งขึ้น	สำนักปลัด
๒๔	เงินเดือน/ค่าตอบแทน/ค่าใช้จ่ายประจำอื่นๆ ของข้าราชการการเมือง/พนักงานเทศบาล/พนักงานจ้าง	เพื่อเป็นค่าใช้จ่ายในการบริหารงานบุคคล	ข้าราชการการเมือง/พนักงานเทศบาล/พนักงานจ้าง	๑๕,๐๐๐,๐๐๐	๑๕,๐๐๐,๐๐๐	๑๕,๐๐๐,๐๐๐	๑๕,๐๐๐,๐๐๐	ปีละ ๑๒ ครั้ง	การบริหารงานด้านบุคคลมีประสิทธิภาพมากขึ้น	ทุกสำนัก/กอง
๒๕	อุดหนุนส่วนราชการ/เอกชน แก้ไขปัญหาอาชญากรรม/กิจการที่เป็นสาธารณประโยชน์	เพื่อแก้ไขปัญหายาเสพติด/กิจการที่เป็นสาธารณประโยชน์	อุดหนุน/สนับสนุนงบประมาณ	๒๐๐,๐๐๐	๒๐๐,๐๐๐	๒๐๐,๐๐๐	๒๐๐,๐๐๐	ปีละ ๔ แห่ง	ปัญหาอาชญากรรมลดลง	สำนักปลัด
๒๖	โครงการติดตั้งสัญญาณจราจร (ไฟกระพริบ) ภายในตำบลทุกตำบล	เพื่อให้ประชาชนมีความปลอดภัยในการขับขี่ยานพาหนะมากขึ้น	ติดตั้งสัญญาณจราจร (ไฟกระพริบ)	-	๑๐๐,๐๐๐	-	-	๓ แห่ง	ประชาชนมีความปลอดภัยในการขับขี่ยานพาหนะมากขึ้น	สำนักปลัด

ที่	โครงการ	วัตถุประสงค์	เป้าหมาย (ผลผลิตของโครงการ)	งบประมาณและที่ผ่านมา				ตัวชี้วัด (KPI)	ผลที่คาดว่าจะได้รับ	หน่วยงาน ที่รับผิดชอบ
				๒๕๖๑ (บาท)	๒๕๖๒ (บาท)	๒๕๖๓ (บาท)	๒๕๖๔ (บาท)			
๒๗	อุดหนุนหน่วยงานราชการ/เอกชน ติดตั้งระบบอินเทอร์เน็ต/โทรศัพท์ พื้นฐาน	เพื่อให้การติดต่อสื่อสารสะดวกรวดเร็ว ยิ่งขึ้น	อุดหนุนงบประมาณ	๑๐๐,๐๐๐	-	-	-	๑ แห่ง	การติดต่อสื่อสาร สะดวก รวดเร็วยิ่งขึ้น	สำนักปลัด
๒๘	โครงการเลือกตั้งสมาชิกสภาท้องถิ่นและ ผู้บริหารท้องถิ่น	เพื่อเป็นค่าใช้จ่ายในการดำเนินการ เลือกตั้งสมาชิกสภาท้องถิ่นและ ผู้บริหารท้องถิ่น	ประชาชนผู้มีสิทธิเลือกตั้งในเขต ตำบลทุกตำบล	๗๐๐,๐๐๐	-	-	-	๑ ครั้ง	การเลือกตั้งเป็นไปอย่าง ถูกต้องยุติธรรม/ประชาชนมี ความรู้ความเข้าใจในการ เลือกตั้งมากขึ้น	สำนักปลัด
๒๙	โครงการจัดซื้อรถดับเพลิงแคป(Double Cab)	เพื่อใช้ในการติดต่อราชการและ บริการประชาชน	จัดซื้อรถดับเพลิงแคป(Double Cab)	๙๐๐,๐๐๐	-	-	-	๑ คัน	การติดต่อราชการ/บริการ ประชาชน สะดวก รวดเร็วยิ่งขึ้น	สำนักปลัด
๓๐	โครงการก่อสร้างหอกระจายข่าวประจำ หมู่บ้าน	เพื่อให้ประชาชนได้รับข่าวสารของ บ้านเมืองอย่างทั่วถึง	ก่อสร้างหอกระจายข่าวประจำ หมู่บ้าน	๑๐๐,๐๐๐	๑๐๐,๐๐๐	๑๐๐,๐๐๐	-	๓ แห่ง	ประชาชนได้รับทราบ ข่าวสารของบ้านเมืองได้ อย่างทั่วถึง	สำนักปลัด
๓๑	โครงการก่อสร้างรั้วรอบศาลาประชาคม	เพื่อให้ทรัพย์สินมีความปลอดภัยมาก ขึ้น	ก่อสร้างรั้วรอบศาลาประชาคม	-	๑๐๐,๐๐๐	-	-	๑ แห่ง	ทรัพย์สินมีความปลอดภัย มากขึ้น	สำนักปลัด

ก. ยุทธศาสตร์การพัฒนาจังหวัดที่ ๔ ยุทธศาสตร์การบริหารจัดการทรัพยากรธรรมชาติและสิ่งแวดล้อม

ข. ยุทธศาสตร์การพัฒนาขององค์กรปกครองส่วนท้องถิ่นในเขตจังหวัด ยุทธศาสตร์ที่ ๕ การจัดการทรัพยากรธรรมชาติและสิ่งแวดล้อม

๖. ยุทธศาสตร์การพัฒนาด้านทรัพยากรธรรมชาติและสิ่งแวดล้อม

๖.๑ แผนงาน บริหารงานทั่วไป

ที่	โครงการ	วัตถุประสงค์	เป้าหมาย (ผลผลิตของโครงการ)	งบประมาณและที่ผ่านมา				ตัวชี้วัด (KPI)	ผลที่คาดว่าจะได้รับ	หน่วยงาน ที่รับผิดชอบ
				๒๕๖๑ (บาท)	๒๕๖๒ (บาท)	๒๕๖๓ (บาท)	๒๕๖๔ (บาท)			
๑	โครงการปรับปรุงทัศนียภาพตาม เส้นทางจราจรภายในตำบล	เพื่อส่งเสริมการอนุรักษ์ ทรัพยากรธรรมชาติ	ปรับปรุงทัศนียภาพตาม เส้นทางจราจรภายในตำบล	๕๐,๐๐๐	๕๐,๐๐๐	๕๐,๐๐๐	๕๐,๐๐๐	ปีละ ๑ ครั้ง	ทรัพยากรธรรมชาติได้มี การอนุรักษ์ไว้	สำนักปลัด
๒	โครงการปลูกต้นไม้ที่สาธารณะ	เพื่อปลูกต้นไม้ในที่สาธารณะประจำ หมู่บ้าน	ปลูกต้นไม้ในที่สาธารณะ	๕๐,๐๐๐	๕๐,๐๐๐	๕๐,๐๐๐	๕๐,๐๐๐	ปีละ ๑ ครั้ง	เป็นการเพิ่มต้นไม้ในป่า ธรรมชาติ อีกทางหนึ่ง	สำนักปลัด
๓	โครงการปรับปรุงภูมิทัศน์ที่ สาธารณะ/ลำห้วย/เทศบาล	เพื่อเป็นสถานที่พักผ่อนประจำหมู่บ้าน/ ตำบล	ปรับปรุงภูมิทัศน์/จัดทำ สวนสาธารณะ	๑๐๐,๐๐๐	๑๐๐,๐๐๐	-	-	ปีละ ๒ ครั้ง	ประชาชนมีสถานที่ พักผ่อนหย่อนใจ	กองช่าง
๔	โครงการจัดซื้อต้นกล้าพันธุ์ไม้	เพื่อปลูกต้นไม้ในที่สาธารณะประจำ หมู่บ้าน	ต้นกล้าพันธุ์ไม้	๑๐๐,๐๐๐	๑๐๐,๐๐๐	๑๐๐,๐๐๐	๑๐๐,๐๐๐	ปีละ ๑ ครั้ง	เป็นการเพิ่มต้นไม้ในป่า ธรรมชาติอีกทางหนึ่ง	สำนักปลัด
๕	โครงการรณรงค์สร้างจิตสำนึกในการ อนุรักษ์ทรัพยากรธรรมชาติ	เพื่อส่งเสริมการมีส่วนร่วมในการอนุรักษ์ ทรัพยากรธรรมชาติ	จัดอบรมให้ตระหนักในการ อนุรักษ์ทรัพยากรธรรมชาติ	๑๐๐,๐๐๐	๑๐๐,๐๐๐	๑๐๐,๐๐๐	๑๐๐,๐๐๐	ปีละ ๒ ครั้ง	ประชาชนตระหนักใน การอนุรักษ์ ทรัพยากรธรรมชาติ	สำนักปลัด
๖	โครงการป้องกันการบุกรุก/ล้อมรั้วลวด หนามที่สาธารณประโยชน์	เพื่อป้องกันการบุกรุกที่สาธารณะประจำ หมู่บ้าน	ล้อมรั้วที่สาธารณประโยชน์	๔๐๐,๐๐๐	๒๐๐,๐๐๐	-	-	๓ แห่ง	ที่สาธารณะไม่ถูกรุกล้ำ เขต	สำนักปลัด
๗	โครงการก่อสร้างเตาเผาขยะหมู่บ้าน/ โรงเรียน	เพื่อบริหารจัดการขยะในชุมชนให้ถูก สุขลักษณะ	ก่อสร้างเตาเผาขยะหมู่บ้าน/ โรงเรียน	๑๐๐,๐๐๐	-	-	-	๑ แห่ง	ชุมชน โรงเรียนสะอาด ปราศจากขยะมูลฝอย	สำนักปลัด

ที่	โครงการ	วัตถุประสงค์	เป้าหมาย (ผลผลิตของโครงการ)	งบประมาณและที่ผ่านมา				ตัวชี้วัด (KPI)	ผลที่คาดว่าจะได้รับ	หน่วยงาน ที่รับผิดชอบ
				๒๕๖๑ (บาท)	๒๕๖๒ (บาท)	๒๕๖๓ (บาท)	๒๕๖๔ (บาท)			
๘	โครงการก่อสร้างบ่อกำจัดสิ่งปฏิกูลและ ขยะมูลฝอย	เพื่อกำจัดสิ่งปฏิกูลและขยะมูลฝอย	บ่อกำจัดสิ่งปฏิกูล และขยะมูลฝอย เขตตำบลกุดประพาย	-	๓๐๐,๐๐๐	-	-	๑ แห่ง	มีบ่อกำจัดสิ่งปฏิกูลและ ขยะมูลฝอยที่ ถูก สุขลักษณะ	สำนักปลัด
๙	โครงการจัดซื้อถังขยะตามครัวเรือน	เพื่อให้มีภาชนะใส่สิ่งปฏิกูลและขยะมูล ฝอย	จัดซื้อถังขยะตามครัวเรือน	๓๐๐,๐๐๐	๓๐๐,๐๐๐	๓๐๐,๐๐๐	๓๐๐,๐๐๐	๒๑ หมู่บ้าน	ประชาชนมีภาชนะใส่สิ่ง ปฏิกูลและขยะมูลฝอยที่ ถูกสุขลักษณะ	สำนักปลัด
๑๐	โครงการจัดตั้งธนาคารขยะในเขต เทศบาล	เพื่อจัดซื้อขยะที่สามารถนำกลับมาใช้ ใหม่ได้	จัดตั้งธนาคารขยะในชุมชน	๒๐๐,๐๐๐	-	-	-	๒๑ หมู่บ้าน	ประชาชนมีรายได้ เพิ่มขึ้น	สำนักปลัด
๑๑	โครงการอนุรักษ์/ฟื้นฟู/ปรับปรุง พันธุ์ สัตว์น้ำ/แหล่งน้ำในเขตเทศบาล	เพื่ออนุรักษ์/ฟื้นฟู/ปรับปรุง พันธุ์สัตว์ น้ำ/แหล่งน้ำ ให้ใช้ประโยชน์ได้อย่าง ยั่งยืน	แหล่งน้ำในเขตเทศบาลตำบล กุดประพาย	๕๐,๐๐๐	๕๐,๐๐๐	๕๐,๐๐๐	๕๐,๐๐๐	ปีละ ๑ ครั้ง	มีแหล่งทำมาหากิน/มี น้ำเพียงพอต่อการ อุปโภค	กองช่าง
๑๒	โครงการจัดซื้อรถเก็บขยะ	เพื่อเก็บสิ่งปฏิกูลและขยะมูลฝอยใน ชุมชน	จัดซื้อรถเก็บขยะ	-	-	๒,๐๐๐,๐๐๐	-	๑ คัน	ชุมชนสะอาด ถูก สุขลักษณะ	สำนักปลัด
๑๓	โครงการอนุรักษ์ทรัพยากรธรรมชาติและ สิ่งแวดล้อม	เพื่ออนุรักษ์ทรัพยากรธรรมชาติและ สิ่งแวดล้อม	อนุรักษ์ทรัพยากรธรรมชาติในเขต ตำบลกุดประพาย	๑๐๐,๐๐๐	๑๐๐,๐๐๐	๑๐๐,๐๐๐	๑๐๐,๐๐๐	ปีละ ๒ ครั้ง	ทรัพยากรธรรมชาติและ สิ่งแวดล้อมมีความอุดม สมบูรณ์มากขึ้น	สำนักปลัด

ยุทธศาสตร์การพัฒนาจังหวัดที่ ๒ การส่งเสริมการค้า การลงทุนและการท่องเที่ยว

ข. ยุทธศาสตร์การพัฒนาขององค์กรปกครองส่วนท้องถิ่นในเขตจังหวัด ยุทธศาสตร์ที่ ๔ การวางแผนการส่งเสริมการลงทุน พาณิชยกรรม และการท่องเที่ยว

๗. ยุทธศาสตร์การพัฒนาด้านการท่องเที่ยว

๗.๑ แผนงาน บริหารงานทั่วไป

ที่	โครงการ	วัตถุประสงค์	เป้าหมาย (ผลผลิตของโครงการ)	งบประมาณและที่ผ่านมา				ตัวชี้วัด (KPI)	ผลที่คาดว่าจะได้รับ	หน่วยงาน ที่รับผิดชอบ
				๒๕๖๑ (บาท)	๒๕๖๒ (บาท)	๒๕๖๓ (บาท)	๒๕๖๔ (บาท)			
๑	โครงการปรับปรุงภูมิทัศน์ห้วย/ หนอง/คลอง/บึงสาธารณะ	เพื่อปรับปรุงห้วย/หนอง/คลอง/บึง สาธารณะเป็นแหล่งพักผ่อนหย่อนใจ และแหล่งท่องเที่ยวของชุมชน	ปรับปรุงภูมิทัศน์ห้วย/หนอง/คลอง/ บึงสาธารณะภายในตำบล	๑๐๐,๐๐๐	๑๐๐,๐๐๐	๑๐๐,๐๐๐	๑๐๐,๐๐๐	ปีละ ๑ ครั้ง	ภูมิทัศน์ห้วย/หนอง/ คลอง/บึงสาธารณะ ดี ขึ้น	กองช่าง
๒	โครงการสร้างศาลาพักผ่อนบริเวณ หนอง/คลอง/บึง สาธารณะ	เพื่อสร้างศาลาพักผ่อนบริเวณหนอง/ คลอง/บึง สาธารณะ	สร้างศาลาพักผ่อน บริเวณหนอง/คลอง/ บึง สาธารณะ	-	๑๐๐,๐๐๐	-	-	๒ หลัง	ประชาชนมีสถานที่ พักผ่อน	กองช่าง
๓	โครงการรณรงค์/ประชาสัมพันธ์ สร้างจิตสำนึกในการอนุรักษ์แหล่ง ท่องเที่ยวภายในตำบล	เพื่อรณรงค์ ประชาสัมพันธ์ให้ ประชาชนมีส่วนร่วมในการอนุรักษ์ แหล่งท่องเที่ยว	ฝึกอบรมให้แก่ประชาชนให้หวงแหน ในการรักษาแหล่งท่องเที่ยวของตำบล	๕๐,๐๐๐	๕๐,๐๐๐	๕๐,๐๐๐	๕๐,๐๐๐	ปีละ ๒ ครั้ง	ประชาชนมีจิตสำนึก ในการรักษาแหล่ง ท่องเที่ยวของตำบล	สำนักปลัด
๔	โครงการปรับปรุงฟื้นฟูป่าชุมชน และสิ่งแวดล้อม	เพื่ออนุรักษ์ธรรมชาติ	ก่อสร้างทางเดินท่องเที่ยวธรรมชาติ ระยะทาง ๑,๐๐๐ ม.	๕๐๐,๐๐๐	๕๐๐,๐๐๐	๕๐๐,๐๐๐	๕๐๐,๐๐๐	ปีละ ๑ ครั้ง	ลดการทำลายแหล่ง ท่องเที่ยวตาม ธรรมชาติ	สำนักปลัด

รายละเอียดโครงการพัฒนา
แผนพัฒนาท้องถิ่นสี่ปี (พ.ศ.๒๕๖๑-๒๕๖๔)
สำหรับ อุดหนุนองค์กรปกครองส่วนท้องถิ่น ส่วนราชการ รัฐวิสาหกิจ องค์กรประชาชน
เทศบาลตำบลกุดประทาย อำเภอเดชอุดม จังหวัดอุบลราชธานี

ก. ยุทธศาสตร์การพัฒนาจังหวัดที่ ๒ การส่งเสริมการค้า การลงทุนและการท่องเที่ยว

ข. ยุทธศาสตร์การพัฒนาขององค์กรปกครองส่วนท้องถิ่นในเขตจังหวัด ยุทธศาสตร์ที่ ๑ การพัฒนาโครงสร้างพื้นฐาน

๑. ยุทธศาสตร์การพัฒนาด้านโครงสร้างพื้นฐาน

๑.๑ แผนงาน เคหะและชุมชน

ที่	โครงการ	วัตถุประสงค์	เป้าหมาย (ผลผลิตของโครงการ)	งบประมาณและที่ผ่านมา				ตัวชี้วัด (KPI)	ผลที่คาดว่าจะ ได้รับ	หน่วยงาน รับผิดชอบหลัก	หน่วยงาน ที่ขอรับเงิน อุดหนุน
				๒๕๖๑ (บาท)	๒๕๖๒ (บาท)	๒๕๖๓ (บาท)	๒๕๖๔ (บาท)				
๑	อุดหนุนสำนักงานการไฟฟ้า ส่วนภูมิภาค	เพื่อขยายเขตไฟฟ้าให้ประชาชนมี ไฟฟ้าใช้ในครัวเรือน/เพื่อ การเกษตร	ขยายเขตไฟฟ้าแรงต่ำความยาว ๘,๐๐๐ เมตร	๓,๐๐๐,๐๐๐	-	-	-	๑ ครั้ง	ประชาชนมีไฟฟ้า ใช้ ครอบคลุม ครัวเรือน	กองช่าง	สำนักงาน ไฟฟ้าส่วน ภูมิภาค
รวม	๑ โครงการ	-	-	๓,๐๐๐,๐๐๐	-	-	-	-	-	-	-

ก. ยุทธศาสตร์จังหวัดที่ ๓ การพัฒนาการเกษตรและการแปรรูปสินค้าเกษตร

ข. ยุทธศาสตร์การพัฒนาขององค์กรปกครองส่วนท้องถิ่นในเขตจังหวัด ยุทธศาสตร์ที่ ๒ การส่งเสริมคุณภาพชีวิต

๒. ยุทธศาสตร์การพัฒนาด้านเศรษฐกิจ

๒.๑ แผนงาน สร้างความเข้มแข็งของชุมชน

ที่	โครงการ	วัตถุประสงค์	เป้าหมาย (ผลผลิตของโครงการ)	งบประมาณและที่ผ่านมา				ตัวชี้วัด (KPI)	ผลที่คาดว่าจะได้รับ	หน่วยงาน ที่รับผิดชอบ	หน่วยงานที่ ขอรับเงิน อุดหนุน
				๒๕๖๑ (บาท)	๒๕๖๒ (บาท)	๒๕๖๓ (บาท)	๒๕๖๔ (บาท)				
๑	โครงการสนับสนุนกลุ่มอาชีพ ภายในตำบลกุดประทาย	เพื่อให้ประชาชนมีอาชีพเสริมและ เพิ่มรายได้	สนับสนุนกลุ่มอาชีพ	๒๑๐,๐๐๐	๒๑๐,๐๐๐	๒๑๐,๐๐๐	๒๑๐,๐๐๐	๒๑ หมู่บ้าน	ประชาชนมีรายได้ เพิ่มมากขึ้น	สำนักปลัด	กลุ่มอาชีพใน ตำบลกุดประทาย
๒	โครงการสนับสนุนกลุ่มกองทุน เกษตรกรตำบลกุดประทาย	เพื่อให้เกษตรกรมีศักยภาพในการ ทำการเกษตร	สนับสนุนงบประมาณ	๕๐,๐๐๐	๕๐,๐๐๐	๕๐,๐๐๐	๕๐,๐๐๐	ปีละ ๑ ครั้ง	เกษตรกรมีศักยภาพ ในการทำ การเกษตร เพิ่มขึ้น	สำนักปลัด	กลุ่มกองทุน เกษตรกรตำบล กุดประทาย
รวม	๒ โครงการ	-	-	๒๖๐,๐๐๐	๒๖๐,๐๐๐	๒๖๐,๐๐๐	๒๖๐,๐๐๐	-	-	-	-

๒.๒ แผนงาน การเกษตร

ที่	โครงการ	วัตถุประสงค์	เป้าหมาย (ผลผลิตของโครงการ)	งบประมาณและที่ผ่านมา				ตัวชี้วัด (KPI)	ผลที่คาดว่าจะได้รับ	หน่วยงาน ที่รับผิดชอบ	หน่วยงานที่ขอรับเงิน อุดหนุน
				๒๕๖๑ (บาท)	๒๕๖๒ (บาท)	๒๕๖๓ (บาท)	๒๕๖๔ (บาท)				
๑	โครงการสนับสนุนศูนย์บริการและ ถ่ายทอดเทคโนโลยีการเกษตร ประจำตำบลทุกประเทาย	เพื่อให้เกษตรกรมี ศักยภาพในการทำ การเกษตร	สนับสนุนงบประมาณ	๕๐,๐๐๐	๕๐,๐๐๐	๕๐,๐๐๐	๕๐,๐๐๐	ปีละ ๑ ครั้ง	เกษตรกรมีศักยภาพใน การทำ การเกษตรเพิ่มขึ้น	สำนักปลัด	ศูนย์บริการและถ่ายทอด เทคโนโลยีการเกษตร ประจำตำบลทุกประเทาย
รวม	๑ โครงการ	-	-	๕๐,๐๐๐	๕๐,๐๐๐	๕๐,๐๐๐	๕๐,๐๐๐	-	-	-	-

ก. ยุทธศาสตร์การพัฒนาจังหวัดที่ ๑ การพัฒนาคุณภาพชีวิตที่ดีและเสริมสร้างความเข้มแข็งของชุมชน

ข. ยุทธศาสตร์การพัฒนาขององค์กรปกครองส่วนท้องถิ่นในเขตจังหวัด ยุทธศาสตร์ที่ ๒ การส่งเสริมคุณภาพชีวิต

๓. ยุทธศาสตร์การพัฒนาคนและสังคม

๓.๑ แผนงาน การศึกษา

ที่	โครงการ	วัตถุประสงค์	เป้าหมาย (ผลผลิตของ โครงการ)	งบประมาณ				ตัวชี้วัด (KPI)	ผลที่คาดว่าจะได้รับ	หน่วยงาน ที่รับผิดชอบ	หน่วยงานที่ขอรับ เงินอุดหนุน
				๒๕๖๑ (บาท)	๒๕๖๒ (บาท)	๒๕๖๓ (บาท)	๒๕๖๔ (บาท)				
๑	สนับสนุนหน่วยงานเอกชน/ ราชการในการส่งเสริมการ พัฒนาการศึกษาในตำบล	เพื่อสนับสนุนพัฒนาระบบ การศึกษาในตำบลให้ดียิ่งขึ้น	สนับสนุนงบประมาณ	๕๐,๐๐๐	๕๐,๐๐๐	๕๐,๐๐๐	๕๐,๐๐๐	๒๑ แห่ง	ยกระดับการศึกษาให้มี มาตรฐาน	กองการศึกษา	โรงเรียนสังกัด สพฐ.
๒	โครงการจัดหาบุคลากร ทางการศึกษาประจำ สถานศึกษาในเขตตำบล ทุกประเทาย	เพื่อส่งเสริมและพัฒนาทาง การศึกษา	สนับสนุนงบประมาณ	๒๐๐,๐๐๐	๒๐๐,๐๐๐	๒๐๐,๐๐๐	๒๐๐,๐๐๐	๒๑ แห่ง	สถานศึกษามีบุคลากร ทางการศึกษา เพียงพอ	กองการศึกษา	โรงเรียนสังกัด สพฐ.
๓	อุดหนุนโครงการอาหาร กลางวัน/อาหารเสริม(นม) ร.ร.สังกัด สพฐ./ ศูนย์ พัฒนาเด็กเล็ก	เพื่อสนับสนุนอาหารกลางวัน/ อาหารเสริมนมแก่เด็กนักเรียน ภายในตำบล	สนับสนุนงบประมาณ ร.ร.สังกัด สพฐ./ศูนย์ พัฒนาเด็กเล็ก	๑๒,๐๐๐,๐๐๐	๑๒,๐๐๐,๐๐๐	๑๒,๐๐๐,๐๐๐	๑๒,๐๐๐,๐๐๐	ปีละ ๒๑ แห่ง	เด็กนักเรียนมีสุขภาพ ร่างกายแข็งแรง	กองการศึกษา	ร.ร.สังกัด สพฐ./ ศูนย์พัฒนาเด็กเล็ก
รวม	๓ โครงการ	-	-	๑๒,๒๕๐,๐๐๐	๑๒,๒๕๐,๐๐๐	๑๒,๒๕๐,๐๐๐	๑๒,๒๕๐,๐๐๐	-	-	-	-

๓.๒ แผนงาน สาธารณสุข

ที่	โครงการ	วัตถุประสงค์	เป้าหมาย (ผลผลิตของ โครงการ)	งบประมาณและที่ผ่านมา				ตัวชี้วัด (KPI)	ผลที่คาดว่าจะได้รับ	หน่วยงาน ที่รับผิดชอบ	หน่วยงานที่ขอรับเงิน อุดหนุน
				๒๕๖๑ (บาท)	๒๕๖๒ (บาท)	๒๕๖๓ (บาท)	๒๕๖๔ (บาท)				
๑	สนับสนุนหน่วยงาน เอกชน/ราชการป้องกัน ควบคุมโรคติดต่อและไม่ ติดต่อ	เพื่อป้องกันควบคุมโรคติดต่อและ ไม่ติดต่อภายในตำบล	สนับสนุนงบประมาณ	๕๐,๐๐๐	๕๐,๐๐๐	๕๐,๐๐๐	๕๐,๐๐๐	ปีละ ๓ แห่ง	สามารถป้องกันควบคุม โรคติดต่อและไม่ติดต่อ ดังกล่าวได้อย่างทันทั่วทั้งที่	สำนักปลัด	รพ.สต.ภายในตำบล กุดประพาย/สำนักงาน เกษตรอำเภอ
รวม	๑ โครงการ	-	-	๕๐,๐๐๐	๕๐,๐๐๐	๕๐,๐๐๐	๕๐,๐๐๐	-	-	-	-

๓.๓ แผนงาน สังคมสงเคราะห์

ที่	โครงการ	วัตถุประสงค์	เป้าหมาย (ผลผลิตของโครงการ)	งบประมาณและที่ผ่านมา				ตัวชี้วัด (KPI)	ผลที่คาดว่าจะได้รับ	หน่วยงาน ที่รับผิดชอบ	หน่วยงานที่ขอรับ เงินอุดหนุน
				๒๕๖๑ (บาท)	๒๕๖๒ (บาท)	๒๕๖๓ (บาท)	๒๕๖๔ (บาท)				
๑	อุดหนุน/สนับสนุนหน่วยงาน เอกชน/ราชการในการสงเคราะห์/ ช่วยเหลือผู้สูงอายุ คนพิการ ผู้ด้อยโอกาส ผู้ประสบภัยพิบัติ ยากจน	เพื่อเป็นสวัสดิการให้แก่ ผู้สูงอายุ คนพิการ ผู้ด้อยโอกาส ผู้ประสบภัย พิบัติ ยากจน	สนับสนุนงบประมาณ	๕๐,๐๐๐	๕๐,๐๐๐	๕๐,๐๐๐	๕๐,๐๐๐	ปีละ ๒ แห่ง	เพื่อเป็นสวัสดิการแก่ ผู้สูงอายุ คนพิการ ผู้ด้อยโอกาสผู้ประสบภัย พิบัติ ยากจน	สำนักปลัด	ที่ทำการปกครอง อำเภอ/จังหวัด

๓.๕ แผนงาน การศาสนา วัฒนธรรมและนันทนาการ

ที่	โครงการ	วัตถุประสงค์	เป้าหมาย (ผลผลิตของโครงการ)	งบประมาณและที่ผ่านมา				ตัวชี้วัด (KPI)	ผลที่คาดว่าจะได้รับ	หน่วยงาน ที่รับผิดชอบ	หน่วยงานที่ขอรับ เงินอุดหนุน
				๒๕๖๑ (บาท)	๒๕๖๒ (บาท)	๒๕๖๓ (บาท)	๒๕๖๔ (บาท)				
๑	อุดหนุน/สนับสนุนหน่วยงาน เอกชน/ราชการอื่น ในการ ส่งเสริมงานทางศาสนา/ประเพณี /วัฒนธรรม/งานราชพิธี รัฐพิธี	เพื่อร่วมกันสืบสานทาง ศาสนา/ประเพณี/วัฒนธรรม ท้องถิ่น	สนับสนุนงบประมาณ	๑๕๐,๐๐๐	๑๕๐,๐๐๐	๑๕๐,๐๐๐	๑๕๐,๐๐๐	ปีละ ๓ แห่ง	ศาสนา/ประเพณี/ วัฒนธรรมท้องถิ่น ได้รับการสืบสาน	กองการศึกษา	ที่ทำการปกครอง อำเภอ/จังหวัด
๒	โครงการสนับสนุนศูนย์กีฬา ประจำหมู่บ้าน/ตำบล	เพื่อส่งเสริมการเล่นกีฬา ภายในตำบล	สนับสนุนงบประมาณ	๕๐,๐๐๐	๕๐,๐๐๐	๕๐,๐๐๐	๕๐,๐๐๐	๒๑ หมู่บ้าน	ประชาชนมีสุขภาพ ร่างกายแข็งแรง	กองการศึกษา	คณะกรรมการ หมู่บ้าน
๓	อุดหนุน/สนับสนุนหน่วยงาน เอกชน/ราชการ/อสม. ในการ พัฒนาด้านกีฬาและนันทนาการ	เพื่อสนับสนุนการเล่นกีฬา ภายในตำบล	สนับสนุนงบประมาณ	๕๐,๐๐๐	๕๐,๐๐๐	๕๐,๐๐๐	๕๐,๐๐๐	๒๑ แห่ง	ประชาชนมีสุขภาพ ร่างกายแข็งแรง	กองการศึกษา	ร.ร.สังกัด สพฐ./ รพ.สต.

ก. ยุทธศาสตร์จังหวัดที่ ๖ การพัฒนาระบบบริหารงานแบบมุ่งผลสัมฤทธิ์

ข. ยุทธศาสตร์การพัฒนาขององค์กรปกครองส่วนท้องถิ่นในเขตจังหวัด ยุทธศาสตร์ที่ ๓ การจัดระเบียบชุมชน สังคม และการรักษาความสงบเรียบร้อย
ยุทธศาสตร์ที่ ๗ การบริหารจัดการทรัพยากรขององค์กรปกครองส่วนท้องถิ่น

๕. ยุทธศาสตร์การพัฒนาด้านการเมืองการบริหาร

๕.๑ แผนงาน บริหารงานทั่วไป

ที่	โครงการ	วัตถุประสงค์	เป้าหมาย (ผลผลิตของโครงการ)	งบประมาณและที่ผ่านมา				ตัวชี้วัด (KPI)	ผลที่คาดว่าจะได้รับ	หน่วยงาน ที่รับผิดชอบ
				๒๕๖๑ (บาท)	๒๕๖๒ (บาท)	๒๕๖๓ (บาท)	๒๕๖๔ (บาท)			
๑	อุดหนุน/สนับสนุนหน่วยงานราชการที่ให้บริการประชาชน	เพื่อเพิ่มประสิทธิภาพในการให้บริการในหน่วยงาน	สนับสนุนงบประมาณ	๑๐๐,๐๐๐	๑๐๐,๐๐๐	๑๐๐,๐๐๐	๑๐๐,๐๐๐	ปีละ ๒ แห่ง	ประชาชนได้รับความสะดวกในการให้บริการมากขึ้น	สำนักปลัด
๒	อุดหนุนส่วนราชการ/เอกชน แก้ไขปัญหาเสพติด/กิจการที่เป็นสาธารณประโยชน์	เพื่อแก้ไขปัญหาเสพติด/กิจการที่เป็นสาธารณประโยชน์	อุดหนุน/สนับสนุนงบประมาณ	๒๐๐,๐๐๐	๒๐๐,๐๐๐	๒๐๐,๐๐๐	๒๐๐,๐๐๐	ปีละ ๔ แห่ง	ปัญหาอาชญากรรมลดลง	สำนักปลัด
๓	อุดหนุนหน่วยงานราชการ/เอกชน ติดตั้งระบบอินเทอร์เน็ต/โทรศัพท์พื้นฐาน	เพื่อให้การติดต่อสื่อสารสะดวกรวดเร็วยิ่งขึ้น	อุดหนุนงบประมาณ	๑๐๐,๐๐๐	-	-	-	๑ แห่ง	การติดต่อสื่อสาร สะดวกรวดเร็วยิ่งขึ้น	สำนักปลัด

รายละเอียดโครงการพัฒนา
สำหรับ ประสานโครงการพัฒนาองค์การบริหารส่วนจังหวัด
เทศบาลตำบลฤๅษีประทาย อำเภอบึงสามพัน จังหวัดอุบลราชธานี

ก. ยุทธศาสตร์การพัฒนาจังหวัดที่ ๒ การส่งเสริมการค้า การลงทุนและการท่องเที่ยว

ข. ยุทธศาสตร์การพัฒนาขององค์การปกครองส่วนท้องถิ่นในเขตจังหวัด ยุทธศาสตร์ที่ ๑ การพัฒนาโครงสร้างพื้นฐาน

๑. ยุทธศาสตร์การพัฒนาด้านโครงสร้างพื้นฐาน

๑.๑ แผนงาน เคหะและชุมชน

ที่	โครงการ	วัตถุประสงค์	เป้าหมาย (ผลผลิตของโครงการ)	งบประมาณและที่ผ่านมา				ตัวชี้วัด (KPI)	ผลที่คาดว่าจะได้รับ	หน่วยงาน ที่รับผิดชอบ หลัก
				๒๕๖๑ (บาท)	๒๕๖๒ (บาท)	๒๕๖๓ (บาท)	๒๕๖๔ (บาท)			
๑	โครงการก่อสร้างถนนคอนกรีตเสริมเหล็ก หมู่ที่ ๙ บ้านค่านาแซง เชื่อมบ้านหนองหัวลิง ตำบลเมืองเดช อำเภอบึงสามพัน จังหวัดอุบลราชธานี	เพื่อให้ประชาชนมีถนนใช้ในการคมนาคมขนส่ง	ก่อสร้างถนนคอนกรีตเสริมเหล็ก ผิวจราจรกว้าง ๕ เมตร ระยะทาง ๑,๐๐๐ เมตร	๒,๙๐๐,๐๐๐	-	-	-	๑ สาย	ประชาชนมีการคมนาคมขนส่ง สะดวก รวดเร็วยิ่งขึ้น	กองช่าง
๒	โครงการก่อสร้างถนนคอนกรีตเสริมเหล็ก หมู่ที่ ๘ บ้านสุขสมบูรณ์ เชื่อมบ้านนาโพธิ์ ตำบลนาโพธิ์ อำเภอบุณฑริก จังหวัดอุบลราชธานี	เพื่อให้ประชาชนมีถนนใช้ในการคมนาคมขนส่ง	ก่อสร้างถนนคอนกรีตเสริมเหล็ก ผิวจราจรกว้าง ๔ เมตร ระยะทาง ๑,๐๐๐ เมตร	๒,๔๐๐,๐๐๐	-	-	-	๑ สาย	ประชาชนมีการคมนาคมขนส่ง สะดวก รวดเร็วยิ่งขึ้น	กองช่าง
รวม	๒ โครงการ	-	-	๕,๓๐๐,๐๐๐	-	-	-	-	-	-

บัญชีครุภัณฑ์
แผนพัฒนาท้องถิ่นสี่ปี (พ.ศ. ๒๕๖๑-๒๕๖๔)
เทศบาลตำบลกุดประทาย อำเภอเดชอุดม จังหวัดอุบลราชธานี

ที่	แผนงาน	หมวด	ประเภท	วัตถุประสงค์	เป้าหมาย (ผลผลิตของครุภัณฑ์)	งบประมาณและที่ผ่านมา				หน่วยงาน ที่รับผิดชอบ
						๒๕๖๑ (บาท)	๒๕๖๒ (บาท)	๒๕๖๓ (บาท)	๒๕๖๔ (บาท)	
๑	เกษตร	ครุภัณฑ์	ครุภัณฑ์เกษตร	เพื่อให้เกษตรกรมีเครื่องพ่นสารเคมีใช้ในการเกษตร	จัดหาเครื่องพ่นสารเคมีให้แก่เกษตรกรตำบลกุดประทาย	๖๐,๐๐๐	๖๐,๐๐๐	๖๐,๐๐๐	๖๐,๐๐๐	สำนักปลัด
๒	เกษตร	ครุภัณฑ์	ครุภัณฑ์เกษตร	เพื่อให้ประชาชนมีความปลอดภัยจากโรคติดต่อ	จัดหาเครื่องพ่นหมอกควัน	๑๒๐,๐๐๐	๑๒๐,๐๐๐	๑๒๐,๐๐๐	๑๒๐,๐๐๐	สำนักปลัด
๓	บริหารทั่วไป	ครุภัณฑ์	ครุภัณฑ์งานบ้านงานครัว	เพื่อให้ประชาชนมีน้ำสะอาดใช้ในการอุปโภคบริโภค	จัดซื้อเครื่องกรองน้ำประจำหมู่บ้าน	๑๐๐,๐๐๐	๑๐๐,๐๐๐	๑๐๐,๐๐๐	๑๐๐,๐๐๐	สำนักปลัด
๔	การรักษาความสงบภายใน	ครุภัณฑ์	ครุภัณฑ์โฆษณาและเผยแพร่	เพื่อเพิ่มขีดความสามารถในการปฏิบัติงานของเจ้าหน้าที่ทั้งเรื่องรักษาความปลอดภัย ควบคุมอาชญากรรมและปัญหาเสพติดในชุมชน	ติดตั้งกล้องวงจรปิดสำนักงานเทศบาล/ตามแยก จุดเสี่ยง ในเขตตำบลกุดประทาย	๓๐๐,๐๐๐	๒๐๐,๐๐๐	-	-	สำนักปลัด
๕	บริหารงานทั่วไป/ การศึกษา/เคหะชุมชน	ครุภัณฑ์	ครุภัณฑ์งานบ้านงานครัว/ สำนักงาน	เพื่อใช้ในการทำงาน/บริการประชาชน	จัดหาวัสดุอุปกรณ์ ครุภัณฑ์ที่จำเป็นไว้ประจำสำนักงาน	๕๐๐,๐๐๐	๕๐๐,๐๐๐	๕๐๐,๐๐๐	๕๐๐,๐๐๐	ทุกสำนัก/กอง
๖	การรักษาความสงบภายใน	ครุภัณฑ์	ครุภัณฑ์เครื่องดับเพลิง	เพื่อจัดหาเครื่องใช้ที่จำเป็นไว้สำหรับรักษาความสงบเรียบร้อย	จัดซื้อวัสดุอุปกรณ์ เครื่องมือ/เครื่องใช้ที่จำเป็นไว้ใช้ในหมู่บ้าน	๒๐๐,๐๐๐	๒๐๐,๐๐๐	๒๐๐,๐๐๐	๒๐๐,๐๐๐	สำนักปลัด
๗	บริหารงานทั่วไป	ครุภัณฑ์	ครุภัณฑ์ไฟฟ้าและวิทยุ	เพื่อให้ประชาชนได้รับข่าวสารของบ้านเมืองได้อย่างทั่วถึง	จัดซื้ออุปกรณ์/เครื่องใช้ เสียตามสาย	-	๒๐๐,๐๐๐	-	-	สำนักปลัด
๘	บริหารงานทั่วไป	ครุภัณฑ์	ครุภัณฑ์คอมพิวเตอร์	เพื่อเพิ่มประสิทธิภาพในการบริการประชาชน	ติดตั้งระบบคอมพิวเตอร์และระบบสื่อสารข้อมูล	๑,๐๐๐,๐๐๐	-	-	-	สำนักปลัด
๙	การศึกษา	ครุภัณฑ์	ครุภัณฑ์สำนักงาน	เพื่อเพิ่มประสิทธิภาพในการบริการประชาชนมากขึ้น	เครื่องปรับอากาศ	๕๐,๐๐๐	-	-	-	กองการศึกษา
๑๐	การศึกษา	ครุภัณฑ์	ครุภัณฑ์สำนักงาน	เพื่อส่งเสริมพัฒนาการของเด็กและสร้างบรรยากาศในห้องเรียนดีขึ้น	เครื่องปรับอากาศ	๓๐๐,๐๐๐	-	-	-	กองการศึกษา

ส่วนที่ ๔

การติดตามและประเมินผลการนำแผนพัฒนาสามปีไปปฏิบัติ

การติดตามแผนพัฒนาตำบลสี่ปี พ.ศ. ๒๕๖๑ – ๒๕๖๔ และการนำแผนพัฒนาไปสู่การปฏิบัติ เป็นหน้าที่ของผู้บริหารท้องถิ่นต้องกำหนดแนวทางนโยบายในการบริหารพัฒนาท้องถิ่น ซึ่งผู้บริหารองค์กรปกครองส่วนท้องถิ่นจำเป็นต้องกำหนดแนวทางการพัฒนาให้แผนพัฒนาท้องถิ่นตอบสนองต่อปัญหา ความต้องการและศักยภาพของเทศบาล รวมทั้งสอดคล้องกับแผนพัฒนาจังหวัดอุบลราชธานีแบบบูรณาการและแผนพัฒนากลุ่มจังหวัด ตลอดจนทั้งแผนพัฒนาเศรษฐกิจและสังคมแห่งชาติและนโยบายของรัฐบาล ดังนั้น การนำแผนพัฒนาไปสู่การปฏิบัติจึงสามารถแบ่งเป็น ๔ แนวทาง ดังนี้

๑) เทศบาลดำเนินการเอง โดยการแปลงแนวทางการพัฒนาและโครงการในแผนพัฒนาตำบลสามปี นำไปจัดทำแผนงานงบประมาณหรือเทศบัญญัติงบประมาณรายจ่ายประจำปี เพื่อปฏิบัติให้บรรลุจุดประสงค์ของแผนงานโครงการ

๒) การสนับสนุนให้หน่วยงานราชการอื่นหรือองค์กรปกครองส่วนท้องถิ่นอื่น หรือองค์กรเอกชน เป็นผู้ดำเนินงาน ในกรณีที่เทศบาลไม่มีความพร้อมหรือมีศักยภาพเพียงพอ และมีหน่วยงานหรือองค์กรอื่นมีศักยภาพและมีความพร้อมที่จะดำเนินงานมากกว่า

๓) การร่วมมือกับหน่วยงานหรือองค์กรปกครองส่วนท้องถิ่นอื่นหรือองค์กรเอกชนอื่นในการดำเนินงานในกรณีที่ปฏิบัติงานจะต้องเกี่ยวข้องกับหน่วยงานหรือองค์กร โดยอาจดำเนินงานในรูปแบบหุ้นส่วน สหการหรือคณะกรรมการหรือคณะกรรมการ

๔) การประสานหน่วยงานหรือองค์กรปกครองส่วนท้องถิ่น หรือองค์กรเอกชนอื่นเป็นผู้จัดสรรงบประมาณและการดำเนินการตามแผนงานเพื่อให้บรรลุเป้าหมายตามแนวทางที่กำหนดไว้ในแผนพัฒนาตำบลสามปีและแผนยุทธศาสตร์การพัฒนาของเทศบาล โดยผ่านความเห็นชอบจากผู้บริหารท้องถิ่นและคณะกรรมการพัฒนา คณะกรรมการประสานการพัฒนาและผู้ว่าราชการจังหวัดอุบลราชธานีตามลำดับ

หน่วยงานดำเนินการตามแผนยุทธศาสตร์การพัฒนา

กำหนดหน่วยงานผู้รับผิดชอบในการดำเนินการตามแผนยุทธศาสตร์การพัฒนา โดยการกำกับดูแลของผู้บริหารและปลัดเทศบาล ดังนี้

- (๑) สำนักปลัด
- (๒) กองคลัง
- (๓) กองช่าง
- (๔) กองการศึกษา

การติดตามประเมินผล

การติดตามและประเมินผลแผนพัฒนาท้องถิ่น ตามระเบียบกระทรวงมหาดไทย ว่าด้วยการจัดทำแผนพัฒนาขององค์กรปกครองส่วนท้องถิ่น พ.ศ. ๒๕๔๘ และแก้ไขเพิ่มเติม ฉบับที่ ๒ พ.ศ. ๒๕๕๙ ข้อ

๒๘,๒๙
ประกอบด้วย

กำหนดให้ผู้บริหารท้องถิ่นแต่งตั้งคณะกรรมการติดตามและประเมินผลแผนพัฒนาท้องถิ่น

- (๑) คณะกรรมการเลือกกรรมการหนึ่งคนทำหน้าที่ เป็น ประธานคณะกรรมการ
- (๒) สมาชิกสภาท้องถิ่นที่สภาท้องถิ่นคัดเลือก เป็น กรรมการ
(จำนวน ๓ คน)
- (๓) ผู้แทนประชาคมท้องถิ่นที่ประชาคมท้องถิ่นคัดเลือก เป็น กรรมการ
(จำนวน ๒ คน)
- (๔) ผู้แทนหน่วยงานที่เกี่ยวข้องที่ผู้บริหารท้องถิ่นคัดเลือก เป็น กรรมการ
(จำนวน ๒ คน)
- (๕) หัวหน้าส่วนการบริหารที่คัดเลือกกันเอง เป็น กรรมการ
(จำนวน ๒ คน)
- (๖) ผู้ทรงคุณวุฒิที่ผู้บริหารท้องถิ่นคัดเลือก เป็น กรรมการ
(จำนวน ๒ คน)
- (๗) คณะกรรมการเลือกกรรมการหนึ่งคนทำหน้าที่ เป็น เลขานุการ

คณะกรรมการติดตามและประเมินผลแผนพัฒนาท้องถิ่น มีอำนาจหน้าที่ดังนี้

- (๑) กำหนดแนวทางวิธีการในการติดตามและประเมินผลแผนพัฒนา
- (๒) ดำเนินการติดตามและประเมินผลแผนพัฒนา
- (๓) รายงานผลและเสนอความเห็น ซึ่งได้จากการติดตามและประเมินผลแผนพัฒนาต่อสภาท้องถิ่น
ผู้บริหารท้องถิ่น คณะกรรมการพัฒนาท้องถิ่นและประกาศผลการติดตามและประเมินผลแผนพัฒนา
ให้ประชาชนในท้องถิ่นทราบโดยทั่วกัน อย่างน้อยปีละหนึ่งครั้งภายในเดือนธันวาคมของทุกปี ทั้งนี้
ให้ตีพิมพ์ประกาศโดยเปิดเผยไม่น้อยกว่าสามสิบวัน
- (๔) แต่งตั้งคณะอนุกรรมการหรือคณะทำงาน เพื่อช่วยปฏิบัติงานตามที่ได้รับมอบหมาย
